

IMEBU

Instituto Municipal de Empleo y Fomento Empresarial

INSTITUTO MUNICIPAL DE EMPLEO Y FOMENTO EMPRESARIAL DEL MUNICIPIO DE BUCARAMANGA

Fecha: 24/11/2023

Código: A-GAF-FO25

SUBDIRECCIÓN ADMINISTRATIVA Y FINANCIERA
110

ESTADO DE SITUACIÓN FINANCIERA COMPARATIVO

Versión: 01

GESTIÓN FINANCIERA

Página: 1 de 3

PERIODOS CONTABLES TERMINADOS 31/03/2024 Y 31/03/2023

CÓDIGO	DETALLE	NOTA	2024	2023	Variación Absoluta	Variación Relativa
	CORRIENTE		22.825.878.163,35	21.909.690.842,18	916.187.321,17	4,18
11	EFFECTIVO	(5)	6.622.603.011,66	6.038.073.171,31	584.529.840,35	9,68
1105	Caja		2.600.000,00	1.740.000,00	860.000,00	49,43
110502	Caja menor		2.600.000,00	1.740.000,00	860.000,00	49,43
1110	Depositos en Instituciones Financieras	5.1	6.620.002.985,66	6.024.109.688,33	595.893.297,33	9,89
111005	Cuenta corriente		95.347,00	95.347,00	0,00	0,00
111006	Cuenta de ahorro		6.619.907.638,66	6.024.014.341,33	595.893.297,33	9,89
1132	Efectivo de uso restringido		26,00	12.223.482,98	-12.223.456,98	-100,00
113210	Depósitos en instituciones financieras		26,00	12.223.482,98	-12.223.456,98	-100,00
12	INVERSIONES E INSTRUMENTOS DERIVADOS	(6)	0,00	0,00	0,00	0,00
1224	Inversiones de Administración de Liquidez al Costo	6.1.2	588.777.000,00	588.777.000,00	0,00	0,00
122413	Acciones Ordinarias		588.777.000,00	588.777.000,00	0,00	0,00
12241301	Acciones Ordinarias Metrolinea S.A.		588.777.000,00	588.777.000,00	0,00	0,00
122490	Otras inversiones de administración de liquidez al costo		0,00	0,00	0,00	0,00
1280	Deterioro Acumulado de Inversiones (cr)	6.1.2.1	-588.777.000,00	-588.777.000,00	0,00	0,00
128042	Inversiones de administración de liquidez a costo amortizado		-588.777.000,00	-588.777.000,00	0,00	0,00
12804201	Metrolinea S.A.		-588.777.000,00	-588.777.000,00	0,00	0,00
13	CUENTAS POR COBRAR	(7)	4.844.489.888,45	194.186.237,74	4.650.303.650,71	2.394,76
1322	Administración del Sistema de Seguridad Social en Salud		0,00	0,00	0,00	0,00
132219	Licencias de maternidad y paternidad		0,00	0,00	0,00	0,00
132220	Incapacidades		0,00	0,00	0,00	0,00
1384	Otras Cuentas por Cobrar	7.3	4.861.320.329,45	209.554.795,00	4.651.765.534,45	496,38
138455	Reintegros		3.821.122.086,87	0,00	3.821.122.086,87	100,00
138490	Otras cuentas por cobrar		1.040.198.242,58	209.554.795,00	830.643.447,58	396,38
1386	Deterioro Acumulado de Cuentas por cobrar (cr)		-16.830.441,00	-15.368.557,26	-1.461.883,74	9,51
138690	Otras cuentas por cobrar		-16.830.441,00	-15.368.557,26	-1.461.883,74	9,51
13869001	Otras cuentas por cobrar		-13.338.661,00	-12.312.276,42	-1.026.384,58	8,34
13869003	Incapacidades y Licencias		-3.491.780,00	-3.056.280,84	-435.499,16	14,25
19	OTROS ACTIVOS		11.358.785.263,24	15.677.431.433,13	-4.318.646.169,89	-27,55
1908	Recursos Entregados en Administración		11.344.419.879,14	15.652.082.775,08	-4.307.662.895,94	-27,52
190801	En administración		11.344.419.879,14	15.652.082.775,08	-4.307.662.895,94	-27,52
1970	Intangibles	(14)	66.718.543,00	44.027.760,00	22.690.783,00	51,54
197005	Derechos		939.949,00	939.949,00	0,00	0,00
197007	Licencias		62.403.516,00	39.712.733,00	22.690.783,00	57,14
197008	Software		3.375.078,00	3.375.078,00	0,00	0,00
1975	Amortización Acumulada de Intangibles (CR)		-52.353.158,90	-18.679.101,95	-33.674.056,95	180,28
197505	Derechos		-939.949,00	-939.949,00	0,00	0,00
197507	Licencias		-48.038.131,90	-14.600.607,25	-33.437.524,65	229,01
197508	Software		-3.375.078,00	-3.138.545,70	-236.532,30	7,54
	NO CORRIENTE		38.411.989,20	46.744.350,54	-8.332.361,34	-17,83
16	PROPIEDADES, PLANTA Y EQUIPO	(10)	38.411.989,20	46.744.350,54	-8.332.361,34	-17,83
1665	Muebles Enseres y Equipo de oficina		91.080.633,17	44.349.108,17	46.731.525,00	105,37
166501	Muebles y enseres		52.324.566,00	8.224.566,00	44.100.000,00	536,20
166502	Equipo y máquina de oficina		38.756.067,17	36.124.542,17	2.631.525,00	7,28
1670	Equipo de Comunicación y Computo		163.756.840,54	157.136.840,54	6.620.000,00	4,21
167001	Equipo de comunicación		9.080.709,66	9.080.709,66	0,00	0,00
167002	Equipo de computación		154.676.130,88	148.056.130,88	6.620.000,00	4,47
1685	Depreciación Acumulada		-216.425.484,51	-154.741.598,17	-61.683.886,34	39,86
168506	Muebles, enseres y equipo de oficina		-68.805.843,85	-18.530.897,19	-50.274.946,66	271,30
168507	Equipos de comunicación y computación		-147.619.640,66	-136.210.700,98	-11.408.939,68	8,38
	TOTAL ACTIVO		22.864.290.152,55	21.956.435.192,72	907.854.959,83	4,13

Instituto Municipal de Empleo y Fomento Empresarial del Municipio de Bucaramanga – IMEBU

Calle 48 # 28 - 40 Piso 2 – Bucaramanga

Teléfono: 6706464 – Página web: www.IMEBU.gov.co



IMEBU Instituto Municipal de Empleo y Fomento Empresarial	INSTITUTO MUNICIPAL DE EMPLEO Y FOMENTO EMPRESARIAL DEL MUNICIPIO DE BUCARAMANGA		Fecha:	24/11/2023
	ESTADO DE SITUACIÓN FINANCIERA COMPARATIVO		Código:	A-GAF-FO25
Versión: 01				
SUBDIRECCIÓN ADMINISTRATIVA Y FINANCIERA 110 GESTIÓN FINANCIERA			Página:	2 de 3

PERIODOS CONTABLES TERMINADOS 31/03/2024 Y 31/03/2023

CÓDIGO	PASIVO	NOTA	2024	2023	Variación Absoluta	Variación Relativa
	CORRIENTE		799.467.143,46	2.014.116.974,00	-1.214.649.830,54	-60,31
24	CUENTAS POR PAGAR	(21)	617.950.636,46	322.400.802,00	295.549.834,46	91,67
2401	Adquisición de Bienes y Servicios Nacionales		203.029.309,00	274.583.435,00	-71.554.126,00	-26,06
240101	Bienes y servicios		4.501.420,00	10.979.000,00	-6.477.580,00	-59,00
240102	Proyectos de Inversión		198.527.889,00	263.604.435,00	-65.076.546,00	-24,69
2407	Recursos a favor de terceros	21.1.1	1.975.800,00	28.322.000,00	-26.346.200,00	-93,02
240722	Estampillas		1.864.000,00	26.893.000,00	-25.029.000,00	-93,07
240790	Otros recaudos a favor de terceros		111.800,00	1.429.000,00	-1.317.200,00	-92,18
2424	Descuentos de Nomina	21.1.2	10.445.869,00	6.220.800,00	4.225.069,00	0,00
242401	Aportes a fondos pensionales		3.500.200,00	3.439.200,00	61.000,00	1,77
242402	Aportes a seguridad social en salud		3.439.000,00	2.781.600,00	657.400,00	23,63
242404	Sindicatos		179.871,00	0,00	179.871,00	100,00
242405	Cooperativas		121.594,00	0,00	121.594,00	100,00
242407	Libranzas		3.205.204,00	0,00	3.205.204,00	100,00
2436	Retención en la fuente e Impuesto de timbre		8.498.070,00	2.758.800,00	5.739.270,00	208,04
2490	Otras cuentas por pagar	21.1.4	394.001.588,46	10.515.767,00	383.485.821,46	3.646,77
249050	Aportes al ICBF y SENA		6.423.000,00	3.422.200,00	3.000.800,00	87,69
249051	Servicios públicos		148.020,13	0,00	148.020,13	100,00
249054	Honorarios		7.950.863,00	7.093.567,00	857.296,00	12,09
249055	Servicios		5.245.975,00	0,00	5.245.975,00	100,00
249090	Otras cuentas por pagar		374.235.730,33	0,00	374.235.730,33	100,00
25	OBLIGACIONES LABORALES Y DE SEGURIDAD		181.516.507,00	181.823.968,00	-307.461,00	-0,17
2511	Beneficios a los Empleados a corto Plazo	(22)	181.516.507,00	181.823.968,00	-307.461,00	-0,17
251101	Nómina por pagar		1.000,00	0,00	1.000,00	100,00
251102	Cesantías		21.871.503,00	20.977.041,00	894.462,00	4,26
251103	Intereses sobre cesantías		2.624.266,00	2.517.243,00	107.023,00	4,25
251104	Vacaciones		50.542.295,00	52.983.191,00	-2.440.896,00	-4,61
251105	Prima de vacaciones		34.944.387,00	37.578.056,00	-2.633.669,00	-7,01
251108	Prima de servicios		17.993.556,00	17.158.968,00	834.588,00	4,86
251107	Prima de navidad		20.232.493,00	19.363.416,00	869.077,00	4,49
251109	Bonificaciones		12.799.407,00	13.898.153,00	-1.108.746,00	-7,98
251111	Aportes a riesgos laborales		416.800,00	357.700,00	59.100,00	16,52
251122	Aportes a fondos pensionales - empleador		7.979.600,00	8.343.200,00	-363.600,00	-4,36
251123	Aportes a seguridad social en salud - empleador		6.983.300,00	5.909.700,00	1.073.600,00	18,17
251124	Aportes a cajas de compensación familiar		5.137.900,00	2.737.300,00	2.400.600,00	87,70
2513	Beneficios por terminación del vínculo laboral o		0,00	0,00	0,00	100,00
251301	Indemnizaciones		0,00	0,00	0,00	100,00
27	PASIVOS ESTIMADOS		0,00	1.509.892.204,00	-1.509.892.204,00	-100,00
2701	Litigios y Demandas	23.1	0,00	1.509.892.204,00	-1.509.892.204,00	-100,00
270103	Administrativas		0,00	0,00	0,00	0,00
270105	Laborales		0,00	1.509.892.204,00	-1.509.892.204,00	-100,00
	TOTAL PASIVO		799.467.143,46	2.014.116.974,00	-1.214.649.830,54	-60,31

CÓDIGO	PATRIMONIO	NOTA	2024	2023	Variación Absoluta	Variación Relativa
31	PATRIMONIO DE LAS ENTIDADES DE GOBIERNO	(27)	19.332.787.091,74	19.012.190.163,05	320.596.928,69	1,69
3105	Capital Fiscal	27.1	15.008.209.452,21	14.998.957.927,21	9.251.525,00	0,06
310506	Capital Fiscal		15.008.209.452,21	14.998.957.927,21	9.251.525,00	0,06
3109	Resultado de Ejercicios Anteriores		4.324.577.639,53	4.013.232.235,84	311.345.403,69	7,76
310901	Utilidades o excedentes acumulados		6.519.513.531,91	6.210.834.455,22	308.679.076,69	4,97
310902	Perdidas o déficits acumulados		-2.194.935.892,38	-2.197.602.219,38	2.666.326,00	0,12
3110	Resultado del Ejercicio		2.732.035.917,35	930.128.055,67	1.801.907.861,68	193,73
	TOTAL PATRIMONIO		22.064.823.009,09	19.942.318.218,72	2.122.504.790,37	10,64
	TOTAL PASIVO Y PATRIMONIO		22.864.290.152,55	21.956.435.192,72	907.854.959,83	4,13

IMEBU Instituto Municipal de Empleo y Fomento Empresarial	INSTITUTO MUNICIPAL DE EMPLEO Y FOMENTO EMPRESARIAL DEL MUNICIPIO DE BUCARAMANGA		Fecha: 24/11/2023
	ESTADO DE SITUACIÓN FINANCIERA COMPARATIVO		Código: A-GAF-FO25
Versión: 01			
SUBDIRECCIÓN ADMINISTRATIVA Y FINANCIERA 110			Página: 3 de 3
GESTIÓN FINANCIERA			

PERIODOS CONTABLES TERMINADOS 31/03/2024 Y 31/03/2023

CÓDIGO	CUENTAS DE ORDEN DEUDORAS		2024	2023	Variación Absoluta	Variación Relativa
8	CUENTAS DE ORDEN DEUDORAS		0,00	455.620.000,00	-455.620.000,00	0,00
83	DEUDORAS DE CONTROL	26.1	2.123.899.794,00	455.620.000,00	1.668.279.794,00	0,00
8315	Activos Totalmente Depreciados, Agotados o		0,00	0,00	0,00	0,00
8347	Bienes entregados a terceros		0,00	0,00	0,00	0,00
8390	Otras cuentas deudoras de control		2.123.899.794,00	455.620.000,00	1.668.279.794,00	366,16
89	DEUDORAS POR CONTRA (CR)		-2.123.899.794,00	0,00	-2.123.899.794,00	0,00
8915	Deudoras de control por contra (cr)		-2.123.899.794,00	0,00	-2.123.899.794,00	#DIV/0!
	TOTAL CUENTAS DE ORDEN DEUDORAS		0,00	455.620.000,00	-455.620.000,00	0,00

CÓDIGO	CUENTAS DE ORDEN ACREEDORAS		2024	2023	Variación Absoluta	Variación Relativa
9	CUENTAS DE ORDEN ACREEDORAS	26.2	0,00	0,00	0,00	0,00
91	RESPONSABILIDADES CONTINGENTES		0,00	0,00	0,00	0,00
9120	Litigios y Demandas		0,00	0,00	0,00	0,00
93	ACREEDORAS DE CONTROL		-129.828.000,00	-129.828.000,00	0,00	0,00
9306	Bienes Recibidos en Custodia		-129.828.000,00	-129.828.000,00	0,00	0,00
9390	OTRAS CUENTAS ACREEDORAS DE CONTROL		0,00	0,00	0,00	0,00
99	ACREEDORAS POR CONTRA (DB)		129.828.000,00	129.828.000,00	0,00	0,00
9905	Responsabilidades contingentes por contra		0,00	0,00	0,00	0,00
9915	Acreedoras de Control por Contra (db)		0,00	129.828.000,00	-129.828.000,00	-100,00
	TOTAL CUENTAS DE ORDEN ACREEDORAS		0,00	0,00	0,00	0,00

ALFONSO PRIETO GARCÍA
 Director General

LILIANA PAOLA SUAREZ MEJIA
 Contador Público
 TP. N° 290225-T



IMEBU Instituto Municipal de Empleo y Fomento Empresarial	INSTITUTO MUNICIPAL DE EMPLEO Y FOMENTO EMPRESARIAL DEL MUNICIPIO DE BUCARAMANGA	
	SUBDIRECCIÓN ADMINISTRATIVA Y FINANCIERA 110 GESTIÓN FINANCIERA	ESTADO DE CAMBIOS EN EL PATRIMONIO COMPARATIVO
	Fecha: 24/11/2023 Código: A-GAF-FO27	Versión: 01
	Página: 1 de 1	

PERIODOS CONTABLES TERMINADOS 31/03/2024 Y 31/03/2023

PATRIMONIO

Saldo Del Patrimonio a 31 de marzo de 2023	19.942.318.218,72	
Variaciones		2.122.504.790,37
Saldo Del Patrimonio a 31 de marzo de 2024	22.064.823.009,09	

3	PATRIMONIO	2024	2023	VARIACIÓN
31	Patrimonio de las Entidades de Gobierno			
3105	Capital fiscal	15.008.209.452,21	14.998.957.927,21	9.251.525,00
3109	Resultado de Ejercicios Anteriores	4.324.577.639,53	4.013.232.235,84	311.345.403,69
3110	Resultado del ejercicio	2.732.035.917,35	930.128.055,67	1.801.907.861,68



ALFONSO PRIETO GARCÍA
 Director General



LILIANA PAOLA SUAREZ MEJIA
 Contador Público
 TP. N° 290225-T

 IMEBU Instituto Municipal de Empleo y Fomento Empresarial	INSTITUTO MUNICIPAL DE EMPLEO Y FOMENTO EMPRESARIAL DEL MUNICIPIO DE BUCARAMANGA		Fecha:	24/11/2023
	ESTADO DE RESULTADOS INTEGRAL COMPARATIVO		Código:	A-GAF-FO26
Versión: 01				
Página:			1 de 2	
SUBDIRECCIÓN ADMINISTRATIVA Y FINANCIERA 110 GESTIÓN FINANCIERA				

PERIODOS CONTABLES TERMINADOS 31/03/2024 Y 31/03/2023

CÓDIGO	INGRESOS	NOTA	2024	2023	Variación Absoluta	Variación Relativa
	INGRESOS		3.166.368.920,08	1.762.233.211,70	1.404.135.708,38	79,68
44	TRANSFERENCIAS Y SUBVENCIONES	(28)	3.069.703.690,74	1.712.500.002,00	1.357.203.688,74	79,25
4428	Otras Transferencias		1.946.556.623,25	1.712.500.002,00	234.056.621,25	13,67
442802	Para proyectos de inversión		1.094.513.919,51	1.090.229.514,00	4.284.405,51	0,39
442803	Para gastos de funcionamiento		852.042.703,74	622.270.488,00	229.772.215,74	36,92
442890	Otras transferencias		1.123.147.067,49	0,00	1.123.147.067,49	100,00
44289001	Presupuestos Participativos		1.123.147.067,49	0,00	1.123.147.067,49	100,00
48	OTROS INGRESOS		96.665.229,34	49.733.209,70	46.932.019,64	94,37
4802	Financieros		93.888.036,08	42.056.029,70	51.832.006,38	123,25
480201	Intereses sobre depósitos en instituciones financieras		49.578.541,98	38.485.416,78	11.093.125,20	28,82
480232	Rendimientos sobre recursos entregados en administración		44.309.494,10	3.570.612,92	40.738.881,18	1.140,95
4808	Ingresos Diversos		2.777.193,26	538.957,00	2.238.236,26	415,29
480825	Sobrantes		490,26	116,00	374,26	322,64
480890	Otros ingresos diversos		2.776.703,00	538.841,00	2.237.862,00	415,31
4831	Reversión de provisiones		0,00	7.138.223,00	-7.138.223,00	-100,00
483101	Litigios y Demandas		0,00	7.138.223,00	-7.138.223,00	-100,00
	TOTAL INGRESOS		3.166.368.920,08	1.762.233.211,70	1.404.135.708,38	79,68

CÓDIGO	GASTOS		2024	2023	Variación Absoluta	Variación Relativa
	CORRIENTE		434.333.002,73	832.105.156,03	-397.772.153,30	-47,80
51	DE ADMINISTRACIÓN Y OPERACION	29.1	410.055.296,26	423.935.127,99	-13.879.831,73	-3,27
5101	Sueldos y Salarios		222.912.058,00	204.741.256,00	18.170.802,00	8,88
510101	Sueldos del personal		216.222.373,00	198.848.662,00	17.373.711,00	8,74
510119	Bonificaciones		6.689.685,00	5.892.594,00	797.091,00	13,53
5103	Contribuciones Efectivas		53.285.700,00	50.966.000,00	2.319.700,00	4,55
510302	Aportes a cajas de compensación familiar		10.807.900,00	8.215.900,00	2.592.000,00	31,55
510303	Cotizaciones a seguridad social en salud		19.028.700,00	17.289.300,00	1.739.400,00	10,06
510305	Cotizaciones a riesgos profesionales		1.157.600,00	1.058.700,00	98.900,00	9,34
510306	Cotización a Ent. Admin. del Reg. de Prima Media		10.346.600,00	8.816.000,00	1.530.600,00	17,36
510307	Cot. a Ent. Adm. del Regimen de Ahorro Individual		11.944.900,00	15.586.100,00	-3.641.200,00	-23,36
5104	Aportes sobre la nómina		13.511.300,00	10.271.900,00	3.239.400,00	31,54
510401	Aportes al ICBF		8.106.100,00	6.162.900,00	1.943.200,00	31,53
510402	Aportes al SENA		5.405.200,00	4.109.000,00	1.296.200,00	31,55
5107	Prestaciones Sociales		92.061.213,00	84.130.980,00	7.930.233,00	9,43
510701	Vacaciones		14.699.818,00	13.631.853,00	1.067.965,00	7,83
510702	Cesantías		22.914.600,00	21.013.720,00	1.900.880,00	9,05
510703	Intereses a las cesantías		2.628.706,00	2.525.503,00	103.203,00	4,09
510704	Prima de vacaciones		10.477.731,00	9.294.444,00	1.183.287,00	12,73
510705	Prima de navidad		21.213.451,00	19.394.980,00	1.818.471,00	9,38
510706	Prima de servicios		18.875.982,00	17.158.968,00	1.717.014,00	10,01
510707	Bonificación especial de recreación		1.250.925,00	1.111.512,00	139.413,00	12,54
5108	Gastos de Personal Diversos		14.336.667,00	53.673.332,00	-39.336.665,00	-73,29
510806	Contratos de personal temporal		14.336.667,00	53.673.332,00	-39.336.665,00	-73,29
5111	Generales		5.948.358,26	9.497.660,00	-3.549.301,74	-37,37
511117	Servicios públicos		5.029.899,26	5.149.589,00	-119.689,74	-2,32
511119	Viáticos y gastos de viaje		918.459,00	3.080.179,00	-2.161.720,00	-70,18
511190	Otros gastos generales		0,00	1.267.892,00	-1.267.892,00	-100,00
5120	Impuestos Contribuciones y Tasas		8.000.000,00	10.653.999,99	-2.653.999,99	-24,91
512002	Cuota de fiscalización y auditaje		8.000.000,00	10.653.999,99	-2.653.999,99	-24,91



Instituto Municipal de Empleo y Fomento Empresarial del Municipio de Bucaramanga – IMEBU

Calle 48 # 28 - 40 Piso 2 – Bucaramanga

Teléfono: 6706464 – Página web: www.IMEBU.gov.co

IMEBU Instituto Municipal de Empleo y Fomento Empresarial	INSTITUTO MUNICIPAL DE EMPLEO Y FOMENTO EMPRESARIAL DEL MUNICIPIO DE BUCARAMANGA	
	SUBDIRECCIÓN ADMINISTRATIVA Y FINANCIERA 110 GESTIÓN FINANCIERA	ESTADO DE RESULTADOS INTEGRAL COMPARATIVO
		Fecha: 24/11/2023 Código: A-GAF-FO26 Versión: 01 Página: 2 de 2

PERIODOS CONTABLES TERMINADOS 31/03/2024 Y 31/03/2023

CÓDIGO	GASTOS		2024	2023	Variacion Absoluta	Variacion Relativa
53	DETERIORO, DEPRECIACIONES, AMORTIZACIONES Y PROVISIONES	29.2	10.670.919,47	32.232.397,04	-21.561.477,57	-66,89
5360	Depreciación de Propiedad Planta y Equipo		4.304.044,95	24.618.505,89	-20.314.460,94	-82,52
536006	Muebles, enseres y equipo de oficina		1.565.666,04	1.434.089,79	131.576,25	9,17
536007	Equipos de comunicación y computación		2.738.378,91	23.184.416,10	-20.446.037,19	-88,19
5366	Amortización de Activos Intangibles		6.366.874,52	7.613.891,15	-1.247.016,63	-16,38
536605	Licencias		6.366.874,52	7.445.137,25	-1.078.262,73	-14,48
536606	Softwares		0,00	168.753,90	-168.753,90	-100,00
55	GASTO PÚBLICO SOCIAL	29.4	13.606.667,00	375.935.755,00	-362.329.088,00	-96,38
5507	Desarrollo comunitario y bienestar social		13.606.667,00	375.935.755,00	-362.329.088,00	-96,38
550705	Generales		0,00	74.801,00	-74.801,00	-100,00
550706	Asignación de bienes y servicios		13.606.667,00	375.860.954,00	-362.254.287,00	-96,38
58	OTROS GASTOS	29.7	120,00	1.876,00	-1.756,00	-93,60
5804	Financieros		120,00	1.776,00	-1.656,00	-93,24
580490	Otros gastos financieros		120,00	1.776,00	-1.656,00	-93,24
5890	Gastos Diversos		0,00	100,00	-100,00	-100,00
589025	Multas y sanciones		0,00	100,00	-100,00	-100,00
	TOTAL GASTOS		434.333.002,73	832.105.156,03	-397.772.153,30	-47,80
	RESULTADO DEL EJERCICIO		2.732.035.917,35	930.128.055,67	1.801.907.861,68	194

ALFONSO PRIETO GARCIA
 Director General

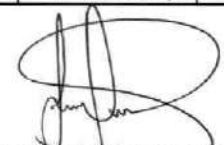
LILIANA PAOLA SUAREZ MEJIA
 Contador Público
 TP. N° 290225-T

IMEBU <small>Instituto Municipal de Empleo y Fomento Empresarial</small>	INSTITUTO MUNICIPAL DE EMPLEO Y FOMENTO EMPRESARIAL DEL MUNICIPIO DE BUCARAMANGA	
	NOTAS A LOS ESTADOS FINANCIEROS	Fecha: 24/11/2023 Código: A-GAF-FO28 Versión: 01 - Página: 1 de 1
SUBDIRECCION ADMINISTRATIVA Y FINANCIERA 110 GESTION FINANCIERA		

MARZO 31 DE 2024

INSTITUTO MUNICIPAL DE EMPLEO Y FOMENTO EMPRESARIAL DEL MUNICIPIO DE BUCARAMANGA - IMEBU

NOTA 1. – ENTIDAD REPORTANTE

1.1. Identificación y funciones

Establecimiento Público de orden Municipal, dotado de personería jurídica, autonomía administrativa y financiera, con patrimonio independiente, adscrito a la secretaria de Desarrollo Social del Municipio de Bucaramanga, creado mediante Acuerdo Municipal 030 del 19 de diciembre de 2002, ***“Por el cual se crea el Instituto Municipal de Empleo y Fomento Empresarial del Municipio de Bucaramanga”***, modificado por el Acuerdo Municipal 028 de diciembre 7 de 2004 ***“Por medio del cual se modifican los acuerdos 030 de 2002, el acuerdo 084 de 1993 y el acuerdo 023 de 1995”*** y por el Decreto Municipal 095 de junio 4 de 2014. ***“Por medio del cual se modifica el artículo décimo tercero: Composición del Consejo Directivo y el artículo Décimo Sexto: Quorum Deliberatorio y Decisorio del Acuerdo 030 de 2002”***

El IMEBU se encuentra clasificado tributariamente por la Dirección de Impuestos y Aduanas Nacionales – DIAN, con el número de identificación tributaria NIT 804.014.968-1, con domicilio principal en la Calle 48 # 28-40 piso 2, en la ciudad de Bucaramanga.

Función Social: El IMEBU tiene por objeto social el impulso de la política municipal de empleo y fomento de la empresa.

Misión: Liderar, orientar, coordinar y socializar todas las acciones de los sectores público y privado para mejorar la calidad de vida de las familias, mediante la solución de sus necesidades de empleo y el impulso de programas de fomento empresarial, utilizando para ello los elementos establecidos por la Ley.

Visión: Durante los próximos cuatro años lograremos hacer del IMEBU un epicentro del desarrollo empresarial y de empleabilidad, que permita el mejoramiento de calidad de vida de sus habitantes y ser un referente a nivel nacional. Lograremos crear las innovaciones sociales que le proporcionarán a la ciudad la fuente de soluciones a los más importantes problemas sociales, creando el capital social, el sentido de solidaridad y responsabilidad social a partir de la confianza en las instituciones públicas y privadas.

 Instituto Municipal de Empleo y Fomento Empresarial	INSTITUTO MUNICIPAL DE EMPLEO Y FOMENTO EMPRESARIAL DEL MUNICIPIO DE BUCARAMANGA									
	SUBDIRECCION ADMINISTRATIVA Y FINANCIERA 110 GESTION FINANCIERA	NOTAS A LOS ESTADOS FINANCIEROS	<table border="1"> <tr> <td>Fecha:</td> <td>24/11/2023</td> </tr> <tr> <td>Código:</td> <td>A-GAF-FO28</td> </tr> <tr> <td colspan="2">Versión: 01</td> </tr> <tr> <td>Página:</td> <td>1 de 1</td> </tr> </table>	Fecha:	24/11/2023	Código:	A-GAF-FO28	Versión: 01		Página:
Fecha:	24/11/2023									
Código:	A-GAF-FO28									
Versión: 01										
Página:	1 de 1									

MARZO 31 DE 2024

1.2 Declaración de cumplimiento de Marco Normativo y limitaciones

En la Resolución 533 de octubre 8 de 2015, la Contaduría General de la Nación incorpora, como parte integral del régimen de contabilidad pública, la estructura del marco normativo para entidades de gobierno, la cual está conformada por: el marco conceptual para la preparación y presentación de información financiera; las normas para el reconocimiento, medición, revelación y presentación de los hechos económicos; los procedimientos contables; las guías de aplicación; el catálogo general de cuentas y la doctrina contable pública.

El IMEBU da cumplimiento al Régimen Jurídico contable, aplicando las normas contables de Información financiera y de aseguramiento de la información para garantizar la transparencia de sus operaciones económicas de conformidad con las normas internacionales de Información Financiera (NIIF) y el marco normativo contable para las empresas del sector Público (NICSP) vigente y oficializado por la Contaduría General de la Nación.

Mediante Resolución 111 de diciembre 20 de 2017, se incorporó al Marco Normativo para Entidades de Gobierno, el procedimiento contable para el registro de los procesos judiciales, arbitrajes, conciliaciones extrajudiciales y embargos sobre cuentas bancarias y se modifica el Catálogo General de cuentas de dicho marco normativo.

Mediante Resolución 016 de febrero 19 de 2018, el IMEBU incorporó el procedimiento para la evaluación de Control Interno Contable.

Aplicación del Marco Normativo para Entidades de Gobierno

Para el proceso contable en el reconocimiento de las transacciones, hechos y operaciones y para preparar y presentar sus estados contables, el IMEBU, está aplicando las directrices del nuevo marco normativo para Entidades de Gobierno expedido por la Contaduría General de la Nación, el cual está conformado por: el Marco Conceptual para la Preparación y Presentación de Información Financiera; las Normas para el Reconocimiento, Medición, Revelación y Presentación de los Hechos Económicos; los Procedimientos Contables; las Guías de Aplicación; el Catálogo General de Cuentas; y la Doctrina Contable Pública e incorpora reglamentación desarrollada por la fundación IFRS para aplicabilidad de las normas internacionales de la información financiera.

Para el reconocimiento patrimonial de los hechos financieros, económicos y sociales se aplicó la base de causación y para el reconocimiento de la ejecución presupuestal se utilizó la base de caja en los ingresos y el compromiso en los gastos.

Para elaboración de las Notas a los estados financieros se aplicó la Resolución N°, 193 de diciembre 3 de 2020, "Por la cual se modifica el artículo 2° de la Resolución 441 de 2019 y se adiciona un párrafo al artículo 16 de la Resolución 706 de 2016, relacionado con la

 <small>Instituto Municipal de Empleo y Fomento Empresarial</small>	INSTITUTO MUNICIPAL DE EMPLEO Y FOMENTO EMPRESARIAL DEL MUNICIPIO DE BUCARAMANGA								
	NOTAS A LOS ESTADOS FINANCIEROS	<table border="1"> <tr> <td>Fecha:</td> <td>24/11/2023</td> </tr> <tr> <td>Código:</td> <td>A-GAF-FO28</td> </tr> <tr> <td colspan="2" style="text-align: center;">Versión: 01</td> </tr> <tr> <td>Página:</td> <td>1 de 1</td> </tr> </table>	Fecha:	24/11/2023	Código:	A-GAF-FO28	Versión: 01		Página:
Fecha:	24/11/2023								
Código:	A-GAF-FO28								
Versión: 01									
Página:	1 de 1								
SUBDIRECCIÓN ADMINISTRATIVA Y FINANCIERA 110 GESTIÓN FINANCIERA									

MARZO 31 DE 2024

“PLANTILLA PARA LA PREPARACION Y PRESENTACION UNIFORME DE LAS NOTAS A LOS ESTADOS FINANCIEROS”.

Aplicación del Catálogo General de Cuentas

El Catálogo General de Cuentas (CGC) para Entidades de Gobierno será empleado para efectos de registro, identificación, preparación, revelación de Estados Contables y reporte de información financiera a la Contaduría General de la Nación, según Resolución 620 de 2015, modificada por la Resolución 468 de 2016, además se ciñen a las disposiciones establecidas por la Contaduría General de la Nación y el Ministerio de Hacienda y Crédito Público.

Aplicación de Normas Técnicas de Contabilidad Pública

Los Estados Financieros reflejan los efectos de las transacciones y otros sucesos agrupados por elementos. Los elementos relacionados directamente con la medida de la situación financiera son los activos, los pasivos y el patrimonio. Los elementos directamente relacionados con la medida del rendimiento financiero son los ingresos y los gastos.

Las características fundamentales hacen referencia a la información financiera de propósito general que deben tener los siguientes atributos para que sea útil a los usuarios: Relevancia y Representación Fiel.

Las características de mejora que optimizan la utilidad de la información financiera son: comparabilidad, verificabilidad, oportunidad y comprensibilidad.

Los principios de contabilidad se aplican en diferentes etapas del proceso contable: Negocio en marcha, devengo, esencia sobre forma, uniformidad, no compensación y periodo contable.

Los libros oficiales de Contabilidad del IMEBU, se encuentran en medio magnético en el software de la Entidad GD_ECO, el Decreto Ley 0019 de 2012, en su artículo 56 consagra la posibilidad de llevar en archivos electrónicos todos los libros oficiales; en ellos se encuentran las operaciones realizadas por la administración, con sus debidos soportes los cuales se encuentran en la Subdirección administrativa y financiera. Dicha documentación tiene respaldo en la aplicación en línea que se encuentra en la nube y la información contable reposa en el servidor del proveedor del sistema.

Acciones de mejora.

El Proceso contable del Instituto Municipal de Empleo se ve afectado por diversos aspectos o situaciones de tipo administrativo. Con la aplicación de acciones como las que se describen a continuación en el proceso contable, la entidad ha venido mejorando características de la información.

 IMEBU <small>Instituto Municipal de Empleo y Fomento Empresarial</small>	INSTITUTO MUNICIPAL DE EMPLEO Y FOMENTO EMPRESARIAL DEL MUNICIPIO DE BUCARAMANGA								
	NOTAS A LOS ESTADOS FINANCIEROS	<table border="1"> <tr> <td>Fecha:</td> <td>24/11/2023</td> </tr> <tr> <td>Código:</td> <td>A-GAF-FO28</td> </tr> <tr> <td colspan="2" style="text-align: center;">Versión: 01</td> </tr> <tr> <td>Página:</td> <td>1 de 1</td> </tr> </table>	Fecha:	24/11/2023	Código:	A-GAF-FO28	Versión: 01		Página:
Fecha:	24/11/2023								
Código:	A-GAF-FO28								
Versión: 01									
Página:	1 de 1								
SUBDIRECCIÓN ADMINISTRATIVA Y FINANCIERA 110 GESTIÓN FINANCIERA									

MARZO 31 DE 2024

❖ Control y seguimiento al Sistema de Información mediante interfaces que permiten la incorporación de hechos económicos realizados directamente, en las diferentes áreas, con el fin de eliminar la elaboración de los registros contables manuales, como el caso del área de nómina, inventarios, conciliaciones de tesorería donde se ha parametrizado los diferentes conceptos, alimentándose la información en forma automática.

Igualmente fueron debidamente incorporados todos los procesos judiciales en contra de la entidad, los cuales para dar cumplimiento deben ser valorados trimestralmente por parte de la oficina Jurídica, objeto de ajustes y mejoramiento continuo, con el propósito de obtener reportes contables más útiles y eficientes que permitan reflejar la situación de los procesos en forma fidedigna. (Certificación asesor jurídico, procesos judiciales a 31 de diciembre)

1.3 Base normativa y periodo cubierto

Los estados financieros con corte a marzo 31 de 2024, presentados como lo establece la norma de forma comparativa de 2024 - 2023, están conformados por el Estado de Situación Financiera, el Estado de Resultados, el Estado de Cambios en el Patrimonio con sus notas y/o revelaciones del IMEBU; se elaboraron con base en los criterios establecidos en el Marco Normativo para Entidades de Gobierno, Resolución 533 de 2015 y sus modificaciones. La preparación, presentación y publicación de los informes financieros y contables será responsabilidad del representante legal y del contador público que tenga a su cargo la contabilidad del Instituto Municipal de Empleo y Fomento Empresarial del Municipio de Bucaramanga, teniendo en cuenta lo que establece la resolución 356 de 2022.

Resolución 331 de diciembre 19 de 2022, "Por la cual se modifican las Normas para el Reconocimiento, Medición, Revelación y Presentación de los Hechos Económicos del Marco Normativo para Entidades de Gobierno".

Las notas a los estados financieros, fueron elaboradas de conformidad con la Resolución 484 de 2017, por la cual se modifica el anexo de la Resolución 533 de 2015 en lo relacionado con las Normas para el Reconocimiento, Medición, Revelación y Presentación de los Hechos Económicos del Marco Normativo para Entidades de Gobierno y el artículo 4 de la Resolución 533 de 2015 y se dictan otras disposiciones, la Resolución 441 del 26 de diciembre de 2019, por la cual se incorpora a la Resolución 706 la plantilla para el reporte uniforme de las notas a los estados financieros a la Contaduría General de la Nación y la disponibilidad de anexos de apoyo para su preparación y la Resolución 193 del 03 de diciembre de 2020, " Por la cual se modifica el Artículo 2° de la Resolución No. 441 de 2019 y se adiciona un párrafo al artículo 16 de la Resolución 706 de 2016, cumpliendo con la estructura uniforme detallada en el documento anexo denominado "PLANTILLA PARA LA PREPARACIÓN Y PRESENTACIÓN UNIFORME DE LAS NOTAS A LOS ESTADOS FINANCIEROS".

IMEBU <small>Instituto Municipal de Empleo y Fomento Empresarial</small>	INSTITUTO MUNICIPAL DE EMPLEO Y FOMENTO EMPRESARIAL DEL MUNICIPIO DE BUCARAMANGA	
	NOTAS A LOS ESTADOS FINANCIEROS	Fecha: 24/11/2023 Código: A-GAF-FO28
SUBDIRECCIÓN ADMINISTRATIVA Y FINANCIERA 110	Versión: 01	
GESTIÓN FINANCIERA	Página:	1 de 1

MARZO 31 DE 2024

La publicación trimestral de los estados financieros básicos comparativos con sus respectivas notas 2024-2023 es realizada posteriormente al reporte ante la contaduría General de la Nación a través del Consolidador de Hacienda Pública SCHIP de forma trimestral, y la publicación mensual a través de la página web del Instituto, www.imebu.gov.co una vez sean presentados ante el Comité Financiero, para de esta forma dar cumplimiento al numeral 36, artículo 34 de la Ley 734 de 2002, así mismo se procede a la presentación ante el Consejo Directivo, para la aprobación según lo contempla el acuerdo 030 de 2.002, el cual señala en su artículo décimo cuarto "Funciones Consejo Directivo literal C- Aprobar el presupuesto del instituto, los estados financieros del año inmediatamente anterior y los mensuales, así como los traslados y adiciones presupuestales requeridos para el cumplimiento de los objetivos siempre y cuando la ley no establezca algo diferente".

Con resolución No. 136 de 2015 el Instituto Municipal de Empleo y Fomento Empresarial de Bucaramanga, constituyó el Comité Financiero como un organismo asesor y ejecutor de las actividades financieras, dependientes de la Dirección General, acto administrativo el cual ha sido modificado parcialmente, con la Resolución 054 de Noviembre de 2016, donde se adicionan algunas funciones al Comité financiero, con la Resolución 077 de Octubre de 2017 y con la Resolución N° 024 de Marzo 28 de 2019 que señala que la reunión del comité se llevará a cabo los 25 de cada mes o siguiente día hábil.

Mediante resolución No. 087 de 2012 el Instituto Municipal de Empleo y Fomento Empresarial de Bucaramanga adopta la resolución No.119 de 2006 relativa al modelo estándar de procedimientos para la sostenibilidad del sistema de contabilidad pública, y crea el Comité técnico de sostenibilidad del sistema contable, el cual se actualiza con la resolución 064 de 2017 conforme al artículo 59 de la Ley 1739 de 2014, modificado por el artículo 261 de la Ley 1753 de 2015 y actualizado por el artículo 355 de la Ley 1819 de 2016.

1.4. Forma de Organización y/o Cobertura

Para atender su cometido estatal el Instituto Municipal de empleo y fomento empresarial del Municipio de Bucaramanga cuenta actualmente con una planta de diez (10) funcionarios y realiza la contratación de personal por servicios técnicos y profesionales o servicios para la comunidad, sociales y personales de tal forma que pueda garantizar cada uno de los servicios requeridos por la comunidad.

La estructura organizacional es la siguiente:



Instituto Municipal de Empleo y Fomento Empresarial del Municipio de Bucaramanga – IMEBU

Calle 48 # 28 - 40 Piso 2 – Bucaramanga

Teléfono: 6706464 – Página web: www.IMEBU.gov.co

IMEBU Instituto Municipal de Empleo y Fomento Empresarial	INSTITUTO MUNICIPAL DE EMPLEO Y FOMENTO EMPRESARIAL DEL MUNICIPIO DE BUCARAMANGA	
	SUBDIRECCION ADMINISTRATIVA Y FINANCIERA 110 GESTION FINANCIERA	NOTAS A LOS ESTADOS FINANCIEROS
	Fecha: 24/11/2023 Código: A-GAF-FO28	Versión: 01
	Página: 1 de 1	

MARZO 31 DE 2024

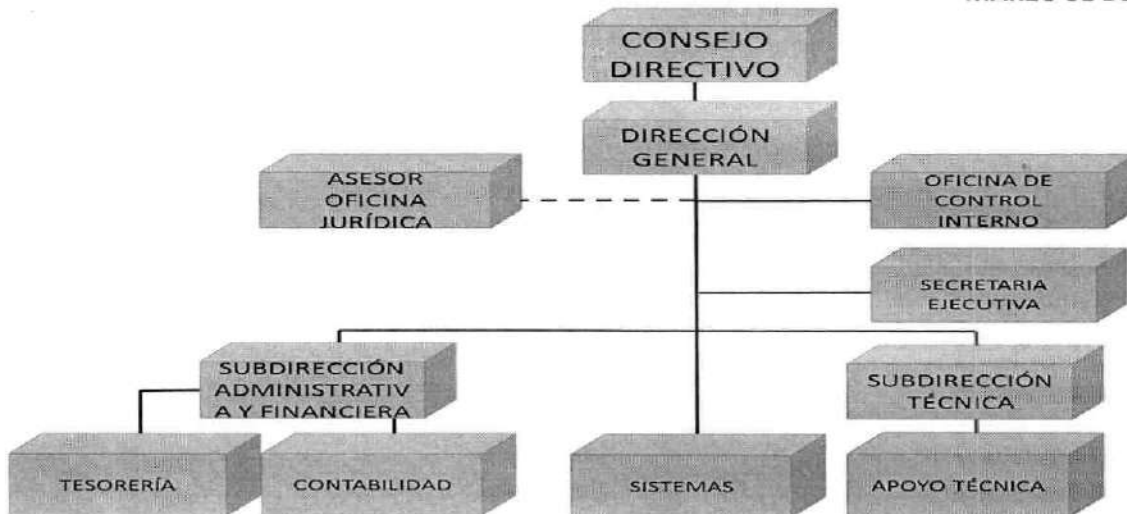

El IMEBU cuenta con una planta de personal de diez (10) funcionarios catalogados así: cuatro (4) funcionarios del nivel directivo, donde tres (3) de ellos son de libre nombramiento y remoción y uno (1) nombrado por periodo fijo de cuatro (4) años, del nivel profesional cuatro (4) funcionarios conformados por tres (3) de libre nombramiento y remoción y uno (1) de carrera administrativa, el cargo de asesor jurídico y el asistencial son de libre nombramiento y remoción; planta de donde se originan las obligaciones laborales representadas en salarios y las demás prestaciones sociales que establece la norma.

Nivel	Total de empleos
Directivo	4
Asesor	1
Profesional	4
Asistencial	1
TOTAL	10

NOTA 2. BASES DE MEDICIÓN Y PRESENTACIÓN UTILIZADAS

Las bases de medición y presentación utilizadas en la elaboración de los Estados Financieros del Instituto Municipal de Empleo y Fomento Empresarial del Municipio de Bucaramanga con corte a marzo 31 de 2024 corresponden a:

2.1. Bases de medición

Los estados financieros del Instituto Municipal de Empleo y Fomento Empresarial del Municipio de Bucaramanga - IMEBU con corte a marzo 31 de 2024 han sido preparados sobre la base de medición de costo histórico.

IMEBU <small>Instituto Municipal de Empleo y Fomento Empresarial</small>	INSTITUTO MUNICIPAL DE EMPLEO Y FOMENTO EMPRESARIAL DEL MUNICIPIO DE BUCARAMANGA	
	NOTAS A LOS ESTADOS FINANCIEROS	Fecha: 24/11/2023 Código: A-GAF-FO28
SUBDIRECCIÓN ADMINISTRATIVA Y FINANCIERA 110	Versión: 01	
GESTIÓN FINANCIERA	Página:	1 de 1

MARZO 31 DE 2024

Los efectos que se deriven de un cambio en una estimación contable se aplican de manera prospectiva afectando, bien el resultado del periodo en el que tenga lugar el cambio si afecta solamente este periodo, o bien el resultado del periodo del cambio y de los periodos futuros que afecte.

No obstante, si el cambio en una estimación contable origina cambios en activos o pasivos o se relaciona con una partida del patrimonio, este se reconocerá a través de un ajuste en el valor en libros del activo, pasivo o patrimonio en el periodo en el que se presente el cambio.

Cuando al Instituto Municipal de Empleo y Fomento Empresarial del Municipio de Bucaramanga – IMEBU le resulte difícil distinguir si un cambio es un cambio de estimación contable o de una política contable, éste es tratado como un cambio en una estimación contable, como lo establece la política contable de cambios en las estimaciones contables y corrección de errores.

Durante la presentación con corte intermedio al mes de marzo de 2024 no se presentaron cambios en las estimaciones contables.

3.3. Correcciones contables

Durante la presentación al corte del mes de marzo de 2024, se llevó a cabo el proceso de depuración contable permanente y sostenible de conformidad con el numeral 3.2.15 de la Resolución 193 de mayo 05 de 2016, emitida por la Contaduría General de la Nación. Así mismo, no se presenta corrección de errores de periodos anteriores.

NOTA 4. RESUMEN DE POLÍTICAS CONTABLES

- ❖ **Efectivo y Equivalentes al Efectivo**: Comprende tanto el efectivo como los depósitos bancarios a la vista. Los equivalentes al efectivo son inversiones a corto plazo de gran liquidez, que son fácilmente convertibles en importes determinados de efectivo, estando sujetos a un riesgo poco significativo de cambios en su valor.
- ❖ **Cuentas por cobrar**: Las cuentas por cobrar representan derechos de cobro que se espera recibir en efectivo. Las cuentas por cobrar representan sumas que adeudan las entidades a una empresa por la venta de productos y servicios. El IMEBU reconocerá como cuentas por cobrar, los derechos adquiridos en desarrollo de sus actividades, de las cuales se espere, a futuro, la entrada de un flujo financiero fijo o determinable, a través de efectivo o equivalentes a efectivo.
- ❖ **Propiedades, planta y equipo**: Son los utilizados para propósitos administrativos o para producir bienes o prestar servicios. Estos se caracterizan porque no están disponibles para la venta y se espera usarlos durante más de un periodo. La propiedad, planta y equipo está compuesta por: Maquinaria y Equipo, muebles y enseres y equipo de oficina, equipo de

IMEBU <small>Instituto Municipal de Empleo y Fomento Empresarial</small>	INSTITUTO MUNICIPAL DE EMPLEO Y FOMENTO EMPRESARIAL DEL MUNICIPIO DE BUCARAMANGA	
	NOTAS A LOS ESTADOS FINANCIEROS	Fecha: 24/11/2023 Código: A-GAF-FO28 Versión: 01
SUBDIRECCION ADMINISTRATIVA Y FINANCIERA 110		
GESTION FINANCIERA		Página: 1 de 1

MARZO 31 DE 2024

comunicación y computación. El IMEBU reconocerá dentro de su propiedad planta y equipo tanto los activos adquiridos con recursos propios como los activos producto de traslado de bienes entre entidades públicas de acuerdo con el grado de tenencia y control de estos bienes e independiente de la titularidad y derecho de dominio de estos.

- ❖ Otros Activos: Representa los recursos entregados en administración a los diferentes operadores como son CORFAS, COOPFUTURO y FUNDESAN mediante Contratos de Apoyo a Programas de Interés Público, como Fondo rotatorio, para el cumplimiento del Plan de Desarrollo y el Objeto social del IMEBU.
- ❖ Activos Intangibles: Esta política aplica para aquellas erogaciones que tengan el carácter de intangibles, es decir, sin apariencia física y de carácter no monetario, sobre los cuales el IMEBU tiene el control y espera obtener beneficios económicos futuros y puede realizar mediciones fiables. Incluye software y derechos de uso de licencias para funcionamiento y cumplir de esta forma con la Ley 602 de Derechos de autor.
- ❖ Cuentas por pagar: El IMEBU reconocerá como cuentas por pagar las obligaciones adquiridas por la entidad con terceros, originadas en el desarrollo de sus actividades y de las cuales se espere, a futuro, la salida de un flujo financiero fijo o determinable a través de efectivo, equivalentes al efectivo u otro instrumento, como puede ser: recaudos a favor de terceros, pago de impuestos, servicios públicos, créditos judiciales, proveedores, arrendamientos, aportes patronales y parafiscales, cuota de fiscalización y auditaje y acreedores.
- ❖ Beneficios a empleados: IMEBU reconocerá el costo de todos los beneficios a los empleados a los que éstos tengan derecho (prestaciones sociales), como resultado de servicios prestados a la entidad durante el periodo sobre el que se informa.
- ❖ Pasivos Estimados: La oficina jurídica deberá listar el informe de procesos en contra del IMEBU en donde establecerá: Porcentaje de probabilidad de desembolso de recursos por parte de la entidad (probabilidad de perder o ser condenado en el juicio). Clasificar el porcentaje anterior entre probable, posible y remoto, según la tabla creada para este fin. Estimación fiable de los recursos que deba pagar la empresa por un fallo adverso (no necesariamente es igual a las pretensiones del demandante).
- ❖ Ingresos: Corresponde a la entrada de beneficios económicos, generados durante el periodo contable, surgidos en el curso de las actividades ordinarias de la entidad, siempre que tal entrada de lugar a un aumento en el patrimonio bien sea por el aumento del activo o por la disminución del pasivo.

IMEBU <small>Instituto Municipal de Empleo y Fomento Empresarial</small>	INSTITUTO MUNICIPAL DE EMPLEO Y FOMENTO EMPRESARIAL DEL MUNICIPIO DE BUCARAMANGA	
	NOTAS A LOS ESTADOS FINANCIEROS	Fecha: 24/11/2023 Código: A-GAF-FO28
SUBDIRECCIÓN ADMINISTRATIVA Y FINANCIERA 110	Versión: 01	
GESTIÓN FINANCIERA	Página:	1 de 1

MARZO 31 DE 2024

2.2. Moneda funcional y de presentación, redondeo y materialidad

Los estados financieros del Instituto Municipal de Empleo y Fomento Empresarial del Municipio de Bucaramanga – IMEBU con corte a marzo 31 de 2024 son presentados en pesos colombianos (COP), que constituye la moneda funcional de Colombia.

El redondeo presentado en los estados financieros y en las notas corresponde a pesos colombianos (COP).

2.3. Tratamiento de la moneda extranjera

Durante la presentación de la información contable correspondiente al corte intermedio a marzo 31 de 2024, no se presentó transacciones en dólares.

2.4. Hechos ocurridos después del periodo contable

Durante el periodo intermedio contable presentado no se ha registrado situación referida al tema.

NOTA 3. JUICIOS, ESTIMACIONES, RIESGOS Y CORRECCIÓN DE ERRORES CONTABLES.

3.1. Juicios

El Instituto Municipal de Empleo y Fomento Empresarial del Municipio de Bucaramanga – IMEBU aplica las políticas contables establecidas por la Contaduría General de la Nación y contenidas en el Marco Normativo para entidades de gobierno de manera uniforme para transacciones, hechos y operaciones que sean similares.

3.2. Estimaciones y supuestos

El Instituto Municipal de Empleo y Fomento Empresarial del Municipio de Bucaramanga - IMEBU, realiza las mejores estimaciones posibles para determinadas partidas de los estados financieros que no se pueden valorar con exactitud. El uso de estimaciones razonables es una parte fundamental en la preparación de estados financieros.

El Instituto Municipal de Empleo y Fomento Empresarial del Municipio de Bucaramanga – IMEBU revisa, y de ser necesario, ajusta las estimaciones cuando cambian las circunstancias en las que se basó o cuando hay nueva información disponible. Lo anterior, no implica que las estimaciones se encuentren relacionadas con periodos anteriores ni tampoco que constituyan la corrección de un error, por lo cual su aplicación es prospectiva.

IMEBU <small>Instituto Municipal de Empleo y Fomento Empresarial</small>	INSTITUTO MUNICIPAL DE EMPLEO Y FOMENTO EMPRESARIAL DEL MUNICIPIO DE BUCARAMANGA	
	NOTAS A LOS ESTADOS FINANCIEROS	Fecha: 24/11/2023 Código: A-GAF-FO28
SUBDIRECCION ADMINISTRATIVA Y FINANCIERA 110	Versión: 01	
GESTION FINANCIERA	Página:	1 de 1

MARZO 31 DE 2024

- ❖ **Transferencias y subvenciones:** Las **transferencias** tienen por objeto una entrega dineraria o en especie entre los distintos agentes de la administración pública, y de estos a otras entidades públicas o privadas y a particulares, y viceversa, todas ellas sin contrapartida directa por parte de los beneficiarios, destinándose a financiar operaciones o actividades no singularizadas. Las **subvenciones** tienen por objeto una entrega dineraria o en especie entre los distintos agentes de la administración pública, y de estos a otras entidades públicas o privadas y a particulares, y viceversa, todas ellas sin contrapartida directa por parte de los beneficiarios, destinándose a un fin, propósito, actividad o proyecto específico, con la obligación por parte del beneficiario de cumplir las condiciones y requisitos que se hubieran establecido o, en caso contrario, proceder a su reintegro.
- ❖ **Gastos:** El IMEBU reconocerá un gasto, cuando surja un decremento en los beneficios económicos futuros en forma de salida o disminuciones del valor de activos o bien el surgimiento de obligaciones, además de que pueda ser medido con fiabilidad.
- ❖ **Cuentas de orden:** Para el registro de bienes propiedad de terceros recibidos en custodia mediante Escritura Publica transcrita como Comodato, Activos totalmente depreciados y figuran en el inventario como elementos de control, litigios y demandas que se revelan en estados financieros de acuerdo con la probabilidad de suceso, según lo establece la norma

El Instituto Municipal de Empleo y Fomento Empresarial del Municipio de Bucaramanga – IMEBU realiza una gestión continua del cumplimiento de sus Políticas Contables y administrativas y del reporte de información financiera a los respectivos entes reguladores y demás usuarios interesados.

Para tales efectos, los Directivos del IMEBU, son responsables de monitorear que los equipos de trabajo den cumplimiento en sus actividades diarias a la aplicación de estas Políticas Contables.

Mediante Resolución 117 de diciembre 26 de 2017, el IMEBU aprobó el Manual para la Implementación de Políticas Contables y fue actualizado mediante Resolución 102 de diciembre de 2019 a Manual Operativo de políticas y procedimientos contables, teniendo en cuenta la actualización de procedimientos contables y la aplicación de la normatividad emitida por la CGN, según la Resolución 218 de 2021 ***“Por la cual se modifica el catálogo general de cuentas para entidades de gobierno”*** Resolución 211 de 2021 ***“Por la cual se modifican el Marco Conceptual para la Preparación y Presentación de Información Financiera y las Normas para el Reconocimiento, Medición, Revelación y Presentación de los Hechos Económicos, del Marco Normativo para Entidades de Gobierno”*** Resolución 331 de 2022 ***“Por la cual se modifican las normas para el Reconocimiento, Medición, Revelación y Presentación de los hechos económicos del Marco normativo para Entidades de***

 IMEBU <small>Instituto Municipal de Empleo y Fomento Empresarial</small>	INSTITUTO MUNICIPAL DE EMPLEO Y FOMENTO EMPRESARIAL DEL MUNICIPIO DE BUCARAMANGA								
	NOTAS A LOS ESTADOS FINANCIEROS	<table border="1"> <tr> <td>Fecha:</td> <td>24/11/2023</td> </tr> <tr> <td>Código:</td> <td>A-GAF-FO28</td> </tr> <tr> <td colspan="2" style="text-align: center;">Versión: 01</td> </tr> <tr> <td>Página:</td> <td>1 de 1</td> </tr> </table>	Fecha:	24/11/2023	Código:	A-GAF-FO28	Versión: 01		Página:
Fecha:	24/11/2023								
Código:	A-GAF-FO28								
Versión: 01									
Página:	1 de 1								
SUBDIRECCION ADMINISTRATIVA Y FINANCIERA 110 GESTION FINANCIERA									

MARZO 31 DE 2024

Gobierno” y la Resolución 356 de 2022 “Por la cual se incorpora, en los procedimientos Transversales del Régimen de Contabilidad Pública, el procedimiento para la preparación, presentación y publicación de los informes financieros y contables que deban presentarse conforme a lo establecido en el numeral 37 del artículo 38 de la Ley 1952 de 2019”, dado lo anterior en la vigencia 2023 se actualiza el Manual Operativo de políticas y procedimientos contables mediante resolución 090 de diciembre 26 de 2023 “Por medio de la cual se adoptan documentos del sistema integrado de gestión de calidad SIGC del Instituto Municipal de Empleo y Fomento Empresarial de Bucaramanga”

La responsabilidad de la actualización del referido manual recae sobre la Dirección General del IMEBU, delegando con autonomía en el Profesional Universitario del área de Contabilidad, la coordinación de las actividades necesarias, cuando se presenten cambios en la normativa o cuando, en virtud de un cambio en la dinámica propia de las operaciones de la entidad, resulte necesario.

El IMEBU implementó a partir de 2017 la migración al nuevo sistema de Gestión Financiera denominado GD-ECO en su versión WEB y se cargó la información a la nube en 2019; en este nuevo sistema se integra contabilidad, presupuesto, tesorería nómina e inventarios. En el módulo de inventarios generamos la depreciación mensual y en el módulo de nómina se genera la provisión mensual de prestaciones sociales de los funcionarios de planta; en lo que se refiere al manejo de responsabilidades de cada usuario esta se genera por cargo y funciones; el sistema genera los informes a rendir a los entes de control; el objetivo de la integración del software es encaminar la Entidad hacia el logro de altos niveles de gestión, bajo los principios de eficiencia, eficacia y transparencia.

Ejecución de Ingresos

Los ingresos del Instituto, provienen específicamente de los transferencias que le son girados del Municipio, según Acuerdo 028 de diciembre de 2004, el cual modificó el artículo noveno literal a) del acuerdo 030 de 2.002, para desarrollar los programas y metas trazados; igualmente el Instituto puede recibir donaciones que provengan de Entidades públicas y privadas, nacionales e Internacionales, así como el producto de sus operaciones incluyendo rendimientos financieros, recuperaciones y utilidades, los recursos que el Municipio de Bucaramanga destine para programas de generación de empleo y fomento empresarial, las partidas que se apropien en el presupuesto del Municipio de Bucaramanga como aportes al Instituto y los recursos que se establezcan mediante leyes, ordenanzas y acuerdos municipales.

Ejecución de Gastos

De acuerdo con los Estatutos internos del Instituto adoptados según Acuerdo de Consejo Directivo 001 de enero 22 de 2003 en el artículo 9°, Parágrafo: "Para la elaboración y aprobación del presupuesto, el Consejo Directivo distribuirá los recursos del Instituto así: 70% para

IMEBU <small>Instituto Municipal de Empleo y Fomento Empresarial</small>	INSTITUTO MUNICIPAL DE EMPLEO Y FOMENTO EMPRESARIAL DEL MUNICIPIO DE BUCARAMANGA	
	NOTAS A LOS ESTADOS FINANCIEROS	Fecha: 24/11/2023
Código: A-GAF-FO28		
Versión: 01		
SUBDIRECCIÓN ADMINISTRATIVA Y FINANCIERA 110	Página: 1 de 1	
GESTIÓN FINANCIERA		

MARZO 31 DE 2024

Inversión y 30% para funcionamiento", esta directriz se aplicó en la distribución para el presupuesto inicial en esta vigencia en una proporción de 28% de funcionamiento y 72% Inversión el presupuesto asignado para la vigencia 2024.

Listado de Notas que no aplican a la información contable del Instituto Municipal de Empleo y Fomento Empresarial del Municipio de Bucaramanga:

- Nota 8.- Préstamos por Cobrar
- Nota 9.- Inventarios
- Nota 11.- Bienes Uso Público, históricos y culturales
- Nota 12.- Recursos Naturales no Renovables (RNNR)
- Nota 13.- Propiedades de Inversión
- Nota 15.- Activos Biológicos
- Nota 16.- Otros derechos y garantías
- Nota 17.- Arrendamientos
- Nota 18.- Costos de Financiación
- Nota 19.- Emisión y Colocación de títulos de deuda
- Nota 20.- Prestamos por pagar
- Nota 24.- Otros pasivos
- Nota 25.- Activos y Pasivos contingentes
- Nota 30.- Costos de Ventas
- Nota 31.- Costos de Transformación
- Nota 32.- Acuerdos de concesión – Entidad concedente
- Nota 33.- Administración de Recursos de seguridad social en pensiones
- Nota 34.- Efectos de las variaciones en las tasas de cambio de la moneda extranjera
- Nota 35.- Impuesto a las Ganancias
- Nota 36.- Combinación y traslado de Operaciones
- Nota 37.- Revelaciones sobre el estado de flujo de efectivo

NORMA CONTABLE ACTIVOS

Los activos representan recursos controlados por la entidad, producto de sucesos pasados de los cuales espera obtener beneficios futuros. Para que el IMEBU pueda reconocer un activo, el flujo de los beneficios debe ser probable y la partida debe tener un costo o valor que pueda medirse con fiabilidad.

NOTA 5 EFECTIVO Y EQUIVALENTES AL EFECTIVO

CAJA MENOR

Atendiendo lo dispuesto en el título 5 artículo 2.8.5.4 del decreto 1068 de 2015 único reglamentario del Ministerio de Hacienda y Crédito Público el cual establece que las cajas

IMEBU Instituto Municipal de Empleo y Fomento Empresarial	INSTITUTO MUNICIPAL DE EMPLEO Y FOMENTO EMPRESARIAL DEL MUNICIPIO DE BUCARAMANGA	
	SUBDIRECCION ADMINISTRATIVA Y FINANCIERA 110 GESTION FINANCIERA	NOTAS A LOS ESTADOS FINANCIEROS
	Fecha: 24/11/2023 Código: A-GAF-FO28	Versión: 01
	Página: 1 de 1	

MARZO 31 DE 2024

menores se constituirán y funcionarán para cada vigencia fiscal, por lo que mediante **Resolución 009 de enero 25 de 2024**, se crea la caja menor del Instituto: *“Por la cual se constituye, ordena la apertura, y se encarga a un funcionario de la caja menor del Instituto Municipal de empleo y fomento empresarial del Municipio de Bucaramanga – IMEBU, para la vigencia fiscal del 1 de enero al 31 de diciembre de 2024”*.

Los recursos administrados a través de la caja menor serán objeto de arqueos y conciliaciones para de esta forma verificar y controlar el manejo del efectivo y la fiabilidad de la información relacionada en cada rubro y de esta forma verificar que sean sufragados los gastos menores y de carácter urgente, los rubros aprobados para tal fin durante la vigencia 2024 son los siguientes:

CÓDIGO	ACTIVO	2024	2023	Variacion Absoluta	Variacion Relativa
1105	Caja	2 600 000.00	1 740 000.00	860 000.00	49.43
110502	Caja menor	2 600 000.00	1 740 000.00	860 000.00	49.43

- 2.1.2.02.01.003** Otros bienes transportables (Excepto productos metálicos, maquinaria y equipo
- 2.1.2.02.02.006.01** Servicios de alojamiento, servicios de suministro de comidas y bebidas, servicios de transporte y servicios de distribución de electricidad, gas y agua.
- 2.1.2.02.02.008** Servicios prestados a las empresas y servicios de producción.

REVELACIONES

La funcionaria que ejerce las funciones de secretaria ejecutiva del instituto fue designada para el manejo de la caja menor de la vigencia delegada por el Ordenador del gasto como cuentadante y se encuentra amparada por la póliza global que el Instituto adquirió para la vigencia 2023-2024.

La cuantía de la caja menor para la vigencia 2024, de acuerdo con el Decreto 2768 de diciembre 28 de 2012 del Ministerio de Hacienda y crédito Público, compilado a su vez por el decreto 1068 de 2015 y está enmarcada en el rango dos de 3.898 a 7.796 SMMLV y fue considerado por la suma de quince millones seiscientos dos mil ochocientos ochenta (\$15.602.880,00) pesos con 00/100 ctvs.

IMEBU <small>Instituto Municipal de Empleo y Fomento Empresarial</small>	INSTITUTO MUNICIPAL DE EMPLEO Y FOMENTO EMPRESARIAL DEL MUNICIPIO DE BUCARAMANGA	
	NOTAS A LOS ESTADOS FINANCIEROS	Fecha: 24/11/2023 Código: A-GAF-FO28 Versión: 01
SUBDIRECCION ADMINISTRATIVA Y FINANCIERA 110 GESTION FINANCIERA	Página: 1 de 1	

MARZO 31 DE 2024

5.1. DEPOSITOS EN INSTITUCIONES FINANCIERAS

Este grupo incluye las cuentas representativas de los recursos de liquidez inmediata en los depósitos en instituciones financieras (cuentas de ahorro y corrientes) y demás fondos, disponibles para el cumplimiento de las funciones del cometido estatal de la entidad.

CÓDIGO	ACTIVO	2024	2023	Variacion Absoluta	Variacion Relativa
1110	Depositos en Instituciones Financieras	6.620.002.985,66	6.024.109.688,33	595.893.297,33	9,89
111005	Cuenta corriente	95.347,00	95.347,00	0,00	0,00
111006	Cuenta de ahorro	6.619.907.638,66	6.024.014.341,33	595.893.297,33	9,89

El valor reflejado con corte del 31 de marzo de 2024 hace referencia al saldo de las cuentas corriente y de ahorros producto de la transferencia mensual girada por el municipio, incluidos los rendimientos financieros, para el normal funcionamiento del Instituto y el cumplimiento del plan de desarrollo, recursos manejados en cuentas de ahorros del banco Colpatría, Bancolombia, banco Av-villas y Davivienda, instituciones financieras de amplio reconocimiento, cobertura nacional y debidamente vigiladas por la Superintendencia Financiera, tal y como lo exige la normatividad vigente para la administración de recursos financieros del estado.

Partidas conciliatorias bancarias.

Al corte del 31 de marzo de 2024, se relacionan los saldos de las cuentas que posee el instituto debidamente conciliadas mensualmente en el módulo de tesorería del software financiero y contable dando cumplimiento a lo dispuesto en el artículo 879 del estatuto tributario numeral 9, el cual establece "El manejo de recursos públicos que hacen las tesorerías de las entidades territoriales estarán exentas del gravamen de los movimientos financieros".

El saldo generado a la fecha del cierre intermedio corresponde al corte del 31 de marzo de 2024 y está conformado por los recursos registrados en las cuentas de Ahorros y Corriente las cuales se manejan en:

- Colpatría inversión (cuenta de ahorros número 0402014815) se registra el recaudo de las transferencias cuyos recursos son destinados para funcionamiento e inversión, estas transferencias las realiza el Municipio de Bucaramanga, además de los intereses cuya tasa promedio fue de 12,2% E.A. generados durante el mes.
- La cuenta Fondos microempresarios (cuenta de ahorros número 0402014816) corresponde a saldos por reintegro de los fondos de los convenios celebrados con los operadores (FUNDESAN, CORFAS Y COOPFUTURO) que se han liquidado al corte del 31 de marzo de 2024, con los respectivos rendimientos financieros.

IMEBU <small>Instituto Municipal de Empleo y Fomento Empresarial</small>	INSTITUTO MUNICIPAL DE EMPLEO Y FOMENTO EMPRESARIAL DEL MUNICIPIO DE BUCARAMANGA	
	NOTAS A LOS ESTADOS FINANCIEROS	Fecha: 24/11/2023 Código: A-GAF-FO28 Versión: 01
SUBDIRECCIÓN ADMINISTRATIVA Y FINANCIERA 110		
GESTIÓN FINANCIERA		Página: 1 de 1

MARZO 31 DE 2024

- La cuenta corriente de Colpatria número 0401010157, a esta cuenta se trasladan los recursos de la cuenta de ahorros Colpatria para dar trámite a los reembolsos de caja menor, mediante cheque girado al responsable de esta.
- Davivienda Inversión cuenta de ahorros N°. 046001012304 refleja saldo de funcionamiento de vigencias anteriores. Se registró oficio 060-2016-00203 mediante el cual se levanta la medida de embargo a favor de corporación complemento humano, razón por la cual se libera el efectivo de uso restringido y se reclasifica el saldo en la cuenta de ahorros Davivienda.
- Durante la vigencia 2023, se apertura la cuenta Colpatria presupuestos participativos, sin embargo, en el mes de julio la administración decide trasladar los recursos con destinación específica al banco Av villas presupuestos participativos, saldo debidamente conciliado con corte al 31 de marzo de 2024.
- Mediante certificación de Bancolombia fue habilitado el saldo de la cuenta de ahorros de Bancolombia ya que la cuenta se encontraba inactiva, esta cuenta fue embargada por FUNSESALUD por valor de \$15.023.300,00 con radicado de proceso 20160022700, este proceso fue fallado en el mes de abril de 2023 a favor del IMEBU, teniendo en cuenta que el Juzgado ordenó el desembargo.
- El saldo reflejado en efectivo de uso restringido corresponde a Bancolombia cuenta corriente.

CÓDIGO	ACTIVO	2024	2023	Variación Absoluta	Variación Relativa
1132	Efectivo de uso restringido	26.00	12.223.482.98	-12.223.456.98	-100.00
113210	Depósitos en instituciones financieras	26.00	12.223.482.98	-12.223.456.98	-100.00

NOTA 6. INVERSIONES E INSTRUMENTOS DERIVADOS

Corresponde a las inversiones en las que el IMEBU tiene participación en otras entidades, las cuales se valoran y actualizan por los métodos de valor de mercado, al costo.

El tratamiento contable de las inversiones e instrumentos derivados, presentado en el Estado de Situación Financiera con corte del 31 de marzo de 2024, se llevó a cabo teniendo en cuenta lo establecido en las Políticas Contables con respecto a Inversiones de Administración de Liquidez.

IMEBU <small>Instituto Municipal de Empleo y Fomento Empresarial</small>	INSTITUTO MUNICIPAL DE EMPLEO Y FOMENTO EMPRESARIAL DEL MUNICIPIO DE BUCARAMANGA	
	NOTAS A LOS ESTADOS FINANCIEROS	Fecha: 24/11/2023 Código: A-GAF-FO28 Versión: 01
SUBDIRECCIÓN ADMINISTRATIVA Y FINANCIERA 110		
GESTIÓN FINANCIERA		Página: 1 de 1

MARZO 31 DE 2024

6.1.2 INVERSIONES DE ADMINISTRACION DE LIQUIDEZ AL COSTO

CÓDIGO	DETALLE	2024	2023	Variación Absoluta	Variación Relativa
1224	Inversiones de Administración de Liquidez al Costo	588.777.000,00	588.777.000,00	0,00	0,00
122413	Acciones Ordinarias	588.777.000,00	588.777.000,00	0,00	0,00
12241301	Acciones Ordinarias Metrolinea S.A.	588.777.000,00	588.777.000,00	0,00	0,00
122490	Otras inversiones de administración de liquidez al costo	0,00	0,00	0,00	0,00
1280	Deterioro Acumulado de Inversiones (cr)	-588.777.000,00	-588.777.000,00	0,00	0,00
128042	Inversiones de administración de liquidez a costo amortizado	-588.777.000,00	-588.777.000,00	0,00	0,00
12804201	Metrolinea S.A.	-588.777.000,00	-588.777.000,00	0,00	0,00

Corresponde a 588.777 acciones suscritas y pagadas con Metrolinea S.A., cuyo valor nominal es de \$1.000 cada una, las cuales corresponden a 176.633 acciones con derecho pleno y 412.144 acciones con usufructo de la Nación y se encuentran bajo custodia de la Tesorería del Instituto. Con una participación del 4,6%.

En el mes de septiembre 2022 se efectúa reclasificación contable, mediante acta de conciliación de operaciones recíprocas 001 realizada con la Revisoría fiscal de Metrolinea, debido a que la Contaduría General de la Nación requirió a IMEBU, frente a saldos en el informe con corte a Julio 31 de 2022, una vez verificada la información y revisadas las reglas de eliminación se llegó a la conclusión de reclasificar las cuentas de acuerdo con el Catálogo de cuentas que aplica para entidades de Gobierno.

Metrolinea S.A. por el resultado del ejercicio vigencia 2020 entra en causal de disolución al generar una pérdida que disminuye el patrimonio por debajo del 50% del capital suscrito. Pero se debe tener en cuenta dos eventos que indican que METROLINEA S.A. no se encuentra en causal de disolución:

1. El 09 de diciembre de 2020, la Superintendencia de Puertos y Transporte notificó la admisión en el proceso de reestructuración y recurriendo al artículo 18 de la Ley 550 se suspende el plazo para enervar esta causal.
2. El gobierno Nacional expide el 31 de diciembre de 2020 la Ley 2069, donde derogó expresamente la causal de disolución por pérdidas y la sustituye por una nueva causal de disolución "por el no cumplimiento de la hipótesis de negocio en marcha al cierre del ejercicio"

Por lo anterior y teniendo en cuenta que el valor intrínseco de la acción de Metrolinea fue certificado con corte a diciembre 31 de 2023 en (8.242,71), debidamente certificada por la Revisoría fiscal de la entidad

IMEBU Instituto Municipal de Empleo y Fomento Empresarial	INSTITUTO MUNICIPAL DE EMPLEO Y FOMENTO EMPRESARIAL DEL MUNICIPIO DE BUCARAMANGA	
	NOTAS A LOS ESTADOS FINANCIEROS	Fecha: 24/11/2023
Código: A-GAF-FO28		
Versión: 01		
SUBDIRECCIÓN ADMINISTRATIVA Y FINANCIERA 110 GESTIÓN FINANCIERA	Página: 1 de 1	

MARZO 31 DE 2024

De acuerdo con el concepto solicitado ante la Contaduría General de la Nación, relaciono las conclusiones, las cuales son de obligatoria aplicación para las entidades del Estado:

"La inversión en administración de liquidez en Metrolínea S.A., clasificada en la categoría del costo, se medirá con posterioridad a su reconocimiento, al costo y será objeto de estimación del deterioro.

El deterioro corresponde a la diferencia entre el valor en libros de la inversión y el valor de su participación en el patrimonio de la entidad receptora, cuando este último sea menor; y su afectación se hará solo hasta el nivel en el cual el valor en libros de la inversión llegue a cero. En este punto la entidad dejará de reconocer pérdidas por deterioro. Posteriormente, el Instituto podrá reconocer la reversión de los importes deteriorados únicamente hasta el costo inicial de la inversión, cuando el valor de la participación en el patrimonio de la entidad receptora de la inversión supere su valor en libros."

6.1.2.1 Deterioro Acumulado de Inversiones

De acuerdo con la obligatoriedad de aplicación del concepto emitido por la Contaduría General de la Nación, el deterioro fue calculado hasta por el monto total del valor de la inversión inicial, dando cumplimiento a la norma y al concepto, teniendo en cuenta el porcentaje de participación frente al patrimonio de Metrolínea lo que genera un valor negativo, el cual no es procedente registrar en el patrimonio, de acuerdo a la naturaleza de nuestra entidad, clasificado como establecimiento público del orden territorial.

NOTA 7 CUENTAS POR COBRAR

El concepto de cuentas por cobrar definido en el nuevo Catálogo de Cuentas que integra el nuevo Marco Normativo para entidades de gobierno define que incluye los derechos adquiridos por la entidad en desarrollo de sus actividades, de las cuales se espera, a futuro la entrada de un flujo financiero fijo a través de efectivo.

El grupo de Cuentas por Cobrar se encuentra clasificado con base en el Catálogo General de Cuentas definido por la Contaduría General de la Nación en Resolución 484 de 2017 y demás normatividad que la modifica, y está comprendido por el saldo de cartera representada en las cuentas por cobrar originadas en el derecho de cobro a favor de la entidad frente a terceros, deudores obligados a devolver recursos derivados de operaciones como incapacidades y los saldos de embargos por títulos judiciales no reintegrados en su totalidad correspondientes a la vigencia 2017 y 2018, los cuales fueron depurados mediante acta 001 de Octubre 8 de 2021 de Comité de Sostenibilidad contable y Comité de conciliación, registros de ajuste que se pueden evidenciar en las Notas contables 21-00030 y 21-00031 de octubre 31 de 2021.

 Instituto Municipal de Empleo y Fomento Empresarial	INSTITUTO MUNICIPAL DE EMPLEO Y FOMENTO EMPRESARIAL DEL MUNICIPIO DE BUCARAMANGA	
	SUBDIRECCIÓN ADMINISTRATIVA Y FINANCIERA 110 GESTIÓN FINANCIERA	NOTAS A LOS ESTADOS FINANCIEROS

MARZO 31 DE 2024

REVELACIONES CUENTAS POR COBRAR

CÓDIGO	ACTIVO	2024	2023	Variación Absoluta	Variación Relativa
13	CUENTAS POR COBRAR	4.844.489.888,45	194.186.237,74	4.650.303.650,71	2.394,76
1384	Otras Cuentas por Cobrar	4.861.320.329,45	209.554.795,00	4.651.765.534,45	496,38
138455	Reintegros	3.821.122.086,87	0,00	3.821.122.086,87	100,00
138490	Otras cuentas por cobrar	1.040.198.242,58	209.554.795,00	830.643.447,58	396,38
1386	Deterioro Acumulado de Cuentas por cobrar (cr)	-16.830.441,00	-15.368.557,26	-1.461.883,74	9,51
138690	Otras cuentas por cobrar	-16.830.441,00	-15.368.557,26	-1.461.883,74	9,51
13869001	Otras cuentas por cobrar	-13.338.661,00	-12.312.276,42	-1.026.384,58	8,34
13869003	Incapacidades y Licencias	-3.491.780,00	-3.056.280,84	-435.499,16	14,25

Se encuentra registrado el deterioro de Asoprotecam y Corporación Gente Viva a diciembre 31 de 2023, así mismo se realizó Comité de sostenibilidad contable mediante acta 001 de diciembre 22 de 2023, donde la oficina asesora jurídica informa que se hizo efectivo el proceso de cobro persuasivo a los representantes legales de cada una de las fundaciones, mediante la conminación y notificación según comunicación enviada por correo certificado en diciembre 21 y 22 de 2023 para que realicen el pago de la obligación. Así mismo registramos el deterioro de las cuentas por cobrar de acuerdo con liquidación generada por tesorería, teniendo en cuenta la edad de la cartera y lo que se establece en las políticas contables de la entidad

7.3 OTRAS CUENTAS POR COBRAR

El IMEBU reconoce como cuentas por cobrar:

OTRAS CUENTAS POR COBRAR	
COOPFUTURO	939.210.517,00
CORFAS	1.545.027.105,00
FUNDESAN	1.336.884.464,87
ASOPROTECAM	6.657.626,00
CORPORACION GENTE VIVA	6.681.035,00
EPS FAMISANAR LIMITADA CAFAM-COLSUBSIDIO	133.238,00
EPS SURA	262.923,00
MUNICIPIO DE BUCARAMANGA	1.023.234.563,58
SALUDVIDA EPS S.A EN LIQUIDACION	3.228.857,00

- **REINTEGROS:** Saldo correspondiente a reintegro de los recursos por terminación de los contratos de apoyo a programas de interés público, celebrados con los Operadores financieros CORFAS, COOPFUTURO y FUNDESAN.

IMEBU <small>Instituto Municipal de Empleo y Fomento Empresarial</small>	INSTITUTO MUNICIPAL DE EMPLEO Y FOMENTO EMPRESARIAL DEL MUNICIPIO DE BUCARAMANGA	
	NOTAS A LOS ESTADOS FINANCIEROS	Fecha: 24/11/2023 Código: A-GAF-FO28
SUBDIRECCION ADMINISTRATIVA Y FINANCIERA 110 GESTION FINANCIERA	Versión: 01	
		Página: 1 de 1

MARZO 31 DE 2024

COOPFUTURO

Estado	No. Contrato	Duración	Pendiente por Reintegrar al IMEBU
En liquidación	057 de 2010	4 años	\$ (1,00)
En liquidación	224 de 2014	4 años	\$ 37.014.488,00
En liquidación	165 de 2013	3 años	\$ 35.393.560,00
En liquidación	120 de 2015	3 años	\$ 353.907.437,00
En liquidación	088 de 2012	3 años	\$ 248.003.033,00
En liquidación	087 de 2011	5 años	\$ 264.892.000,00
Subtotal contratos en proceso de liquidación Coopfuturo			\$ 939.210.517,00

CORFAS

Estado	No. Contrato	Duración	Pendiente por Reintegrar al IMEBU
Subtotal contratos en proceso de liquidación Corfas			\$ -
En liquidación	136 de 2014	4 años	\$ 170.000.000,00
En liquidación	139 de 2014	4 años	\$ 33.000.000,00
En liquidación	056 de 2010	4 años	\$ 156.000.000,00
En liquidación	101 de 2011	4 años	\$ 139.280.292,00
En liquidación	086 de 2011	5 años	\$ 296.368.000,00
En liquidación	071 de 2012	3 años	\$ 301.000.000,00
En liquidación	119 de 2013	4 años	\$ 201.000.000,00
En liquidación	148 de 2013	4 años	\$ 81.100.000,00
En liquidación	195 de 2011	5 años	\$ 167.278.813,00
Subtotal contratos en proceso de liquidación Corfas			\$ 1.545.027.105

FUNDESAN

Estado	No. Contrato	Duración	Pendiente por Reintegrar al IMEBU
En liquidación	140 de 2014	4 años	\$ 24.551.320,11
En liquidación	135 de 2014	4 años	\$ 79.904.101,04
En liquidación	055 de 2010	4 años	\$ 154.812.770,36
En liquidación	143 de 2010	4 años	\$ 54.597.326,34
En liquidación	155 de 2013	3 años	\$ 187.575.922,45
En liquidación	127 de 2015	4 años	\$ 137.053.026,00
En liquidación	085 de 2011	5 años	\$ 279.721.786,00
En liquidación	126 de 2015	3 años	\$ 86.029.860,00
En liquidación	076 de 2012	3 años	\$ 277.464.758,00
En liquidación	194 de 2011	5 años	\$ 55.173.590,00
Subtotal contratos en proceso de liquidación Fundesan			\$ 1.336.884.460

Instituto Municipal de Empleo y Fomento Empresarial del Municipio de Bucaramanga – IMEBU

Calle 48 # 28 - 40 Piso 2 – Bucaramanga

Teléfono: 6706464 – Página web: www.IMEBU.gov.co



IMEBU <small>Instituto Municipal de Empleo y Fomento Empresarial</small>	INSTITUTO MUNICIPAL DE EMPLEO Y FOMENTO EMPRESARIAL DEL MUNICIPIO DE BUCARAMANGA	
	NOTAS A LOS ESTADOS FINANCIEROS	Fecha: 24/11/2023
Código: A-GAF-FO28		
Versión: 01		
SUBDIRECCION ADMINISTRATIVA Y FINANCIERA 110 GESTION FINANCIERA	Página: 1 de 1	

MARZO 31 DE 2024

- EPS SURA:** Incapacidad de exfuncionario ROBERTO PABLO BELTRAN FLOREZ de la vigencia 2020, que al cierre de 2022 se encuentra activa, incapacidad N°. 0-27616700, debidamente transcrita, con fecha de inicio 15 al 29 de agosto del 2020 con duración de 15 días, esta incapacidad es inicial, por tal motivo los dos primeros días están a cargo del empleador y 13 días a cargo de la EPS. Actualmente se encuentran pendientes de pago por parte de la EPS dos (2) días, la EPS no ha efectuado el pago aduciendo que se encuentran traslapados con una incapacidad anterior N°. 0-27388679 con fecha de inicio 12 al 16 de agosto del 2020 con diagnostico diferente. Se radicó nuevamente solicitud de cobro el día 23 de febrero de 2023 a SURA con copia a la Superintendencia Nacional de Salud, se recibió respuesta de la EPS solicitando que se radique incapacidad del 12 al 16 de agosto de 2020, se ha realizado la solicitud al exfuncionario de la incapacidad, pero no se ha recibido respuesta. El saldo pendiente de cobrar a la EPS se decide en comité de sostenibilidad contable realizado el pasado 22 de diciembre de 2023, generar cobro persuasivo a nombre del ex funcionario, toda vez que fue el quien no entregó la incapacidad oportunamente al Instituto.
- SALUDVIDA EPS EN LIQUIDACION** corresponde a licencia de maternidad, donde se relaciona cobro de exfuncionaria Yaddy Eslendy Rivero, cuyo inicio de cobro se generó desde el mes de octubre de 2019. El 21 de febrero de 2023 se recibió respuesta de la superintendencia, en la cual informa que se encuentra en liquidación y se informa los datos del liquidador para solicitar el cobro correspondiente, esta cuenta por cobrar fue llevada al comité de sostenibilidad contable realizado el pasado 22 de diciembre de 2023 donde se determinó iniciar el cobro por vía tutela, debido a la vacancia judicial de los juzgados, no se dio inicio a esta determinación quedado el compromiso de dar inicio al trámite una vez concluya la vacancia judicial.
- ASOPROTECAM** (Asociación de Profesionales del Campo Colombiano), corresponde a valores pendientes de reintegrar y/o cobrar por parte de IMEBU, como se acordó en comité de conciliación, igual sucede con **CORPORACION GENTE VIVA**, debido a que se descontaron las estampillas relacionadas al interior de la minuta contractual, en los desembolsos que realiza el IMEBU y al momento de cumplir la orden del juzgado no se tuvo en cuenta el valor que se había descontado y pagado por este concepto, al momento de la causación y en la respectiva vigencia, mediante comité de sostenibilidad contable, la oficina jurídica informó que fueron enviados los oficios de cobro persuasivo en el mes de diciembre de 2023, por lo cual se debe dar tiempo para recibir la respuesta de cada uno de ellos.

IMEBU <small>Instituto Municipal de Empleo y Fomento Empresarial</small>	INSTITUTO MUNICIPAL DE EMPLEO Y FOMENTO EMPRESARIAL DEL MUNICIPIO DE BUCARAMANGA	
	SUBDIRECCIÓN ADMINISTRATIVA Y FINANCIERA 110 GESTIÓN FINANCIERA	NOTAS A LOS ESTADOS FINANCIEROS
		Fecha: 24/11/2023 Código: A-GAF-FO28 Versión: 01 Página: 1 de 1

MARZO 31 DE 2024

- **MUNICIPIO DE BUCARAMANGA:** Transferencia de recursos para funcionamiento e inversión correspondiente al mes de marzo del 2024.

Relación detallada de los valores pendientes de legalizar:

ASOCIACION DE PROFESIONALES Y TECNICOS DEL CAMPO COLOMBIANO ASOPROTECAM	
Saldo inicial a enero de 2018 valor embargado	99.652.000
Devolucion del juzgado según CI de febrero de 2018	(92.496.114)
Ajuste mediante acta 001 de comité de sostenibilidad 001 de octubre de 2021	(498.260)
Valor pendiente de reintegrar por concepto de pago de estampillas	6.657.626
CORPORACION GENTE VIVA	
Saldo inicial a enero de 2018 valor embargado	100.000.000
Devolucion del juzgado según CI de febrero de 2018	(93.318.965)
Valor pendiente de reintegrar por concepto de pago de estampillas	6.681.035

NOTA 10. PROPIEDAD, PLANTA Y EQUIPO

Este rubro contempla bienes muebles que por sus características, funcionalidad y condiciones fueron inventariados, con el fin de determinar su estado, valor real y vida útil restante, se registró la conciliación de la cuenta de Propiedad planta y equipo lo cual permite contar con una información ajustada a los requerimientos normativos y de cambio de tecnología.

El valor reflejado en los Estados Financieros obedece a los registros contabilizados en saldos iniciales y a los reconocimientos de información por adquisiciones y retiros de bienes y equipos, los cuales son registrados de manera sistemática.

CÓDIGO	ACTIVO	2024	2023	Variacion Absoluta	Variacion Relativa
1665	Muebles Enseres y Equipo de oficina	91.080.633,17	44.349.108,17	46.731.525,00	105,37
166501	Muebles y enseres	62.324.566,00	8.224.566,00	44.100.000,00	536,20
166502	Equipo y máquina de oficina	38.756.067,17	36.124.542,17	2.631.525,00	7,28
1670	Equipo de Comunicación y Computo	163.756.840,54	157.136.840,54	6.620.000,00	4,21
167001	Equipo de comunicación	9.080.709,66	9.080.709,66	0,00	0,00
167002	Equipo de computación	154.676.130,88	148.056.130,88	6.620.000,00	4,47
1685	Depreciacion Acumulada	-216.425.484,51	-154.741.598,17	-61.683.886,34	39,86
168506	Muebles, enseres y equipo de oficina	-68.805.843,85	-18.530.897,19	-50.274.946,66	271,30
168507	Equipos de comunicación y computación	-147.619.640,66	-136.210.700,98	-11.408.939,68	8,38

REVELACIONES

El inventario se encuentra conciliado entre el módulo de inventarios y los saldos en los estados financieros con corte del 31 de marzo de 2024., igualmente se registra la depreciación

IMEBU Instituto Municipal de Empleo y Fomento Empresarial	INSTITUTO MUNICIPAL DE EMPLEO Y FOMENTO EMPRESARIAL DEL MUNICIPIO DE BUCARAMANGA	
	SUBDIRECCIÓN ADMINISTRATIVA Y FINANCIERA 110 GESTIÓN FINANCIERA	NOTAS A LOS ESTADOS FINANCIEROS
		Fecha: 24/11/2023 Código: A-GAF-FO28 Versión: 01 Página: 1 de 1

MARZO 31 DE 2024

acumulada, en el módulo de inventarios se relaciona de forma mensual, este módulo fue adquirido en el 2017.

En la cuenta equipo de cómputo de propiedad de terceros se encuentra registrado la propiedad de un contrato de leasing con Colombia Telecomunicaciones, donde se recibieron 19 computadores, 14 Desktop y 5 Laptop, los cuales ya se reclasificaron a Equipos de computación al extinguirse la obligación.

En la vigencia 2022 se adquirieron cuatro (4) computadores portátiles, un scanner a color cama plana, un scanner de alimentación vertical, una impresora multifuncional.

Además, se registra la adquisición de carpas las cuales ingresaron el módulo en el mes de diciembre y por cuantía fue registrada su depreciación al cierre de la vigencia 2023

RECURSOS ENTREGADOS EN ADMINISTRACION

CÓDIGO	ACTIVO	2024	2023	Variación Absoluta	Variación Relativa
1908	Recursos Entregados en Administracion	11.344.419.879,14	15.652.082.775,08	-4.307.662.895,94	-27,52
190801	En administración	11.344.419.879,14	15.652.082.775,08	-4.307.662.895,94	-27,52

Los recursos entregados en administración son aquellos, bajo el control de la entidad, que se entregan a los operadores financieros con el propósito de que la entidad que los reciba cumpla con ellos una finalidad específica, la cual está determinada por el IMEBU, según el reglamento del fondo rotatorio.

RESUMEN DE RECURSOS ENTREGADOS	ADMINISTRACIÓN
COOPFUTURO - COOPERATIVA DE ESTUDIANTES UNIVERSITARIOS	\$ 5.589.509.498
CORFAS - CORPORACION FONDO DE APOYO DE EMPRESAS ASOCIATIVAS	\$ 2.876.002.304
FUNDESAN - FUNDACION PARA EL DESARROLLO DE SANTANDER	\$ 2.878.908.077
TOTALES PARA ESTA CUENTA	\$ 11.344.419.879

REVELACIONES

Recursos Entregados en Administración: En el año 2018 mediante Acuerdo de Consejo Directivo N°. 002 de junio 19 fue debidamente reglamentado: *"Por medio del cual se establece el reglamento del Fondo de Fomento y Crédito de apoyo del Instituto Municipal de Empleo y Fomento Empresarial del Municipio de Bucaramanga"*, y modificado con el Acuerdo de Consejo Directivo N°. 001 de 5 de febrero de 2021 *"Por medio del cual se modifica el reglamento del Fondo de Fomento y Crédito de apoyo del Instituto Municipal de Empleo y Fomento Empresarial del Municipio de Bucaramanga"*, además fue pactado el

IMEBU <small>Instituto Municipal de Empleo y Fomento Empresarial</small>	INSTITUTO MUNICIPAL DE EMPLEO Y FOMENTO EMPRESARIAL DEL MUNICIPIO DE BUCARAMANGA	
	NOTAS A LOS ESTADOS FINANCIEROS	Fecha: 24/11/2023 Código: A-GAF-FO28 Versión: 01 Página: 1 de 1
SUBDIRECCIÓN ADMINISTRATIVA Y FINANCIERA 110 GESTIÓN FINANCIERA		

MARZO 31 DE 2024

reintegro de los Recursos por terminación de los contratos de apoyo a programas de interés público, celebrados con los Operadores financieros CORFAS, COOPFUTURO y FUNDESAN, con el fin de ser colocados nuevamente bajo los parámetros que establece el Acuerdo en mención, para dar cumplimiento a la misión institucional y al Plan de Desarrollo 2020-2023 "Bucaramanga una ciudad de Oportunidades". Mediante acuerdo de Consejo Directivo N°.007 de octubre 31 de 2022, **"Por medio del cual se modifica el Reglamento del Fondo de Fomento y Crédito de Apoyo del Instituto Municipal de Empleo y Fomento Empresarial del Municipio de Bucaramanga"**, donde se autoriza créditos a personas reportadas.

NOTA 14 ACTIVOS INTANGIBLES

14.1 DETALLES SALDOS Y MOVIMIENTOS

CÓDIGO	ACTIVO	2024	2023	Variación Absoluta	Variación Relativa
1970	Intangibles	66.718.543,00	44.027.760,00	22.690.783,00	51,54
197005	Derechos	939.949,00	939.949,00	0,00	0,00
197007	Licencias	62.403.516,00	39.712.733,00	22.690.783,00	57,14
197008	Software	3.375.078,00	3.375.078,00	0,00	0,00

La cuenta de Intangibles contiene el valor del software y licencias que el Instituto ha adquirido para el funcionamiento de las diferentes dependencias. La información es administrada por la subdirección administrativa y financiera, quien controla estos bienes a través del módulo de inventarios del sistema de información financiero GD, la cuenta de derechos se encuentra totalmente amortizada.

14.2 REVELACIONES ADICIONALES

La cuenta intangible, se amortiza mensualmente de acuerdo con el tiempo que se establece en la política contable, el saldo reflejado en estados financieros corresponde a la adquisición de un antivirus para seguridad de la información, de un hosting Windows para la implementación de la ventanilla única y de la licencia SQL server (base de datos) + 5 cal (licencias de usuarios) 2017 software para gestión documental. Durante la vigencia 2022 se adquirieron licencias de WORKSPACE BUSINESS STARTER. Licencias OFFICE BUSINESS según contrato CMC-014-2022 cuyo objeto fue **"ADQUISICION DE 23 LICENCIAS OFFICE FOR BUSINESS POR UN AÑO PARA LOS EQUIPOS DE COMPUTO DEL INSTITUTO MUNICIPAL DE EMPLEO Y FOMENTO EMPRESARIAL DEL MUNICIPIO DE BUCARAMANGA"** el cual se declaró en incumplimiento mediante resolución No.049 del 22 de junio de 2023 y en comité de sostenibilidad se propone efectuar el registro en cuentas de orden, hasta tanto no se concluya lo adelantado por la entidad para dar solución al tema.

IMEBU Instituto Municipal de Empleo y Fomento Empresarial	INSTITUTO MUNICIPAL DE EMPLEO Y FOMENTO EMPRESARIAL DEL MUNICIPIO DE BUCARAMANGA	
	SUBDIRECCION ADMINISTRATIVA Y FINANCIERA 110 GESTION FINANCIERA	NOTAS A LOS ESTADOS FINANCIEROS
		Fecha: 24/11/2023 Código: A-GAF-FO28 Versión: 01 Página: 1 de 1

MARZO 31 DE 2024

NORMA CONTABLE PASIVOS

Un pasivo es una obligación presente, producto de sucesos pasados para cuya cancelación, una vez vencida, espera desprenderse de recursos que incorporan beneficios económicos.

Al evaluar si existe o no la obligación presente el INSTITUTO MUNICIPAL DE EMPLEO Y FOMENTO EMPRESARIAL DEL MUNICIPIO DE BUCARAMANGA- IMEBU debe tener en cuenta, con base en la información disponible al cierre del periodo, la probabilidad de tener o no la obligación, si es mayor la probabilidad de no tenerla no hay lugar a reconocimiento de pasivo.

NOTA 21 CUENTAS POR PAGAR

CÓDIGO	PASIVO	2024	2023	Variación Absoluta	Variación Relativa
24	CUENTAS POR PAGAR	617.950.636,46	322.400.802,00	295.549.834,46	91,67
2401	Adquisición de Bienes y Servicios Nacionales	203.029.309,00	274.583.435,00	-71.554.126,00	-26,06
240101	Bienes y servicios	4.501.420,00	10.979.000,00	-6.477.580,00	-59,00
240102	Proyectos de Inversión	198.527.889,00	263.604.435,00	-65.076.546,00	-24,69
2407	Recursos a favor de terceros	1.975.800,00	28.322.000,00	-26.346.200,00	-93,02
240722	Estampillas	1.864.000,00	26.893.000,00	-25.029.000,00	-93,07
240790	Otros recaudos a favor de terceros	111.800,00	1.429.000,00	-1.317.200,00	-92,18
2424	Descuentos de Nomina	10.445.869,00	6.220.800,00	4.225.069,00	0,00
242401	Aportes a fondos pensionales	3.500.200,00	3.439.200,00	61.000,00	1,77
242402	Aportes a seguridad social en salud	3.439.000,00	2.781.600,00	657.400,00	23,63
242404	Sindicatos	179.871,00	0,00	179.871,00	100,00
242405	Cooperativas	121.594,00	0,00	121.594,00	100,00
242407	Libranzas	3.205.204,00	0,00	3.205.204,00	100,00
2436	Retención en la fuente e Impuesto de timbre	8.498.070,00	2.758.800,00	5.739.270,00	208,04
2490	Otras cuentas por pagar	394.001.588,46	10.515.767,00	383.485.821,46	3.646,77
249050	Aportes al ICBF y SENA	6.423.000,00	3.422.200,00	3.000.800,00	87,69
249051	Servicios públicos	146.020,13	0,00	146.020,13	100,00
249054	Honorarios	7.950.863,00	7.093.567,00	857.296,00	12,09
249055	Servicios	5.245.975,00	0,00	5.245.975,00	100,00
249090	Otras cuentas por pagar	374.235.730,33	0,00	374.235.730,33	100,00

21.1. Revelaciones generales

Comprende las obligaciones adquiridas por el instituto, relacionadas con sus operaciones en desarrollo de las funciones de su cometido estatal, generadas en servicios recibidos o compra de bienes, acreedores, retención en la fuente, impuestos, créditos judiciales, entre otros, y se reconocen en el momento en que el servicio o bien se haya recibido a satisfacción de acuerdo al valor pactado, a lo dispuesto en actos administrativos o disposiciones legales por el valor total adeudado, el cual define la cantidad a pagar en el momento de adquirir la obligación. Para el cierre de la vigencia 2023 mediante Resolución 005 de enero 15 de 2024 ***Por medio de la cual se constituyen las cuentas por pagar y reserva presupuestal de la vigencia fiscal***

IMEBU <small>Instituto Municipal de Empleo y Fomento Empresarial</small>	INSTITUTO MUNICIPAL DE EMPLEO Y FOMENTO EMPRESARIAL DEL MUNICIPIO DE BUCARAMANGA	
	NOTAS A LOS ESTADOS FINANCIEROS	Fecha: 24/11/2023 Código: A-GAF-FO28 Versión: 01
SUBDIRECCION ADMINISTRATIVA Y FINANCIERA 110		Página: 1 de 1
GESTIÓN FINANCIERA		

MARZO 31 DE 2024

2023 del Instituto Municipal de Empleo y Fomento Empresarial del Municipio de Bucaramanga. IMEBU"

Corresponde el valor a cuentas por pagar a favor de la Fundación de para el Progreso de la Comunidad **FUNPROCOM** que radicó contrademanda, debido a que el IMEBU no canceló el valor total ordenado por el juez toda vez que efectuó los descuentos de ley, razón por la cual reclama la diferencia dejada de girar, se deja constancia que las anteriores deudas no cuentan con respaldo presupuestal actualizado.

21.1.1 RECURSOS A FAVOR DE TERCEROS

Se registran en esta nota los descuentos realizados a favor de terceros y otros recaudos, corresponde al descuento de la ordenanza, a favor de sistemas y computadores, el cual se gira cumpliendo los plazos que establece la norma.

2.1.1.2. DESCUENTOS DE NOMINA

Se registran los valores por descuentos que se realizan al momento de causar la nómina mensual del personal directo asociado con la planta de personal del IMEBU.

REVELACIONES

OBLIGACIONES LABORALES Y DE SEGURIDAD SOCIAL

NOTA 22 BENEFICIOS A EMPLEADOS

CÓDIGO	PASIVO	2024	2023	Variación Absoluta	Variación Relativa
25	OBLIGACIONES LABORALES Y DE SEGURIDAD	181.516.507,00	181.823.968,00	-307.461,00	-0,17
2511	Beneficios a los Empleados a corto Plazo	181.516.507,00	181.823.968,00	-307.461,00	-0,17
251101	Nómina por pagar	1.000,00	0,00	1.000,00	100,00
251102	Cesantías	21.871.503,00	20.977.041,00	894.462,00	4,26
251103	Intereses sobre cesantías	2.624.266,00	2.517.243,00	107.023,00	4,25
251104	Vacaciones	50.542.295,00	52.983.191,00	-2.440.896,00	-4,61
251105	Prima de vacaciones	34.944.387,00	37.578.056,00	-2.633.669,00	-7,01
251106	Prima de servicios	17.993.556,00	17.158.968,00	834.588,00	4,86
251107	Prima de navidad	20.232.493,00	19.363.416,00	869.077,00	4,49
251109	Bonificaciones	12.789.407,00	13.898.153,00	-1.108.746,00	-7,98
251111	Aportes a riesgos laborales	416.800,00	357.700,00	59.100,00	16,52
251122	Aportes a fondos pensionales - empleador	7.979.600,00	8.343.200,00	-363.600,00	-4,36
251123	Aportes a seguridad social en salud - empleador	6.983.300,00	5.909.700,00	1.073.600,00	18,17
251124	Aportes a cajas de compensación familiar	5.137.900,00	2.737.300,00	2.400.600,00	87,70

Comprende todo tipo de contraprestación laboral, legal o reglamentaria que el Instituto adeuda a los trabajadores, ex trabajadores o beneficiarios, originados en la relación laboral a los que tiene derecho el trabajador.



Instituto Municipal de Empleo y Fomento Empresarial del Municipio de Bucaramanga – IMEBU

Calle 48 # 28 - 40 Piso 2 – Bucaramanga

Teléfono: 6706464 – Página web: www.IMEBU.gov.co

IMEBU <small>Instituto Municipal de Empleo y Fomento Empresarial</small>	INSTITUTO MUNICIPAL DE EMPLEO Y FOMENTO EMPRESARIAL DEL MUNICIPIO DE BUCARAMANGA	
	NOTAS A LOS ESTADOS FINANCIEROS	Fecha: 24/11/2023 Código: A-GAF-FO28 Versión: 01
SUBDIRECCION ADMINISTRATIVA Y FINANCIERA 110		Página: 1 de 1
GESTION FINANCIERA		

MARZO 31 DE 2024

Las retribuciones suministradas por el IMEBU tienen origen en requerimientos legales, en virtud de las cuales la entidad se obliga a efectuar aportes o asumir obligaciones clasificadas como beneficios a empleados de corto plazo, los cuales son reconocidos como un gasto y un pasivo en el momento de la causación y el pago.

Igualmente, el saldo refleja la provisión de prestaciones sociales, las cuales son causadas mensualmente, además se encuentran soportadas en la norma como es el caso de la bonificación por servicios prestados la cual está dada en el Decreto 2418 de 2016 "Por el cual se regula la Bonificación por servicios prestados para los empleados públicos del nivel territorial", los aportes patronales y parafiscales sobre gastos de nómina.

Bajo este grupo se registra las obligaciones a cargo del Instituto y a favor del personal directo asociado con la nómina, originado en virtud de normas legales y en concordancia con los instructivos de la Contaduría General de la Nación, dando cumplimiento al plan de mejoramiento de la Entidad en el registro de provisión de prestaciones sociales generadas por el módulo de nómina adquirido por el Instituto.

NOTA 23 PASIVOS ESTIMADOS

Corresponde al registro por la provisión de la probabilidad alta de pérdida del Instituto, relacionada con las demandas en contra y conciliaciones extrajudiciales, determinadas por el informe remitido por la oficina Jurídica del Instituto, por la posible materialización de esta contingencia, con el fin de atender oportunamente el cumplimiento de las sentencias, buscando evitar moras en los pagos y mitigando la consecuente causación de intereses.

23.1 LITIGIOS Y DEMANDAS

CÓDIGO	PASIVO	2024	2023	Variación Absoluta	Variación Relativa
27	PASIVOS ESTIMADOS	0,00	1.509.892.204,00	-1.509.892.204,00	-100,00
2701	Litigios y Demandas	0,00	1.509.892.204,00	-1.509.892.204,00	-100,00
270105	Laborales	0,00	1.509.892.204,00	-1.509.892.204,00	-100,00

REVELACIONES

En la vigencia 2022 se registra demanda Nulidad y restablecimiento del derecho 68001233300020150076201, ante el H. Consejo de estado, demandante Mabel Valdivieso Mantilla. Sección Segunda-subsección A. MG. Rafael Francisco Suarez Vargas. Fuero de estabilidad laboral reforzada Pre-pensionados en cargos de libre nombramiento.

La anterior demanda fue fallada a favor del Instituto en mayo 31 mediante fallo de segunda instancia notificación número 31133, actuación procesal rad. 201500762-01 registrada en los

IMEBU <small>Instituto Municipal de Empleo y Fomento Empresarial</small>	INSTITUTO MUNICIPAL DE EMPLEO Y FOMENTO EMPRESARIAL DEL MUNICIPIO DE BUCARAMANGA	
	NOTAS A LOS ESTADOS FINANCIEROS	Fecha: 24/11/2023 Código: A-GAF-FO28 Versión: 01
SUBDIRECCION ADMINISTRATIVA Y FINANCIERA 110		Página: 1 de 1
GESTION FINANCIERA		

MARZO 31 DE 2024

estados financieros de IMEBU, según NC 23-00016, comunicada según providencia de 04/05/2023, quien dispuso sentencia en el asunto de la referencia

En la vigencia 2022 incluimos la demanda de FUNSESAUD que se encontraba en el Tribunal administrativo de Santander, la cual fue fallada a favor del instituto en el mes de marzo de 2023, mediante NC 23-00009 de marzo 31 de 2023 por lo cual fue reclasificada en los estados financieros del IMEBU.

Para el pago de intereses generados en las demandas, deberá existir una probabilidad cierta, producto de la negociación, esto con el fin de no llegar a ocasionar un daño fiscal, por detrimento patrimonial al Instituto, conforme a lo establecido en el artículo 6 de la Ley 610 de 2000 y a los hallazgos generados por los entes de control.

Teniendo en cuenta que la causación de los intereses se debe reconocer atendiendo el principio contable esencia sobre la forma: Las transacciones y otros hechos económicos de la entidad se reconocen atendiendo a su esencia económica, independiente de la forma legal que da origen a los mismos; el instituto reconocerá los intereses corrientes y de mora de los procesos judiciales en el momento que se realice la tasación de intereses en la etapa de liquidación del proceso ejecutivo o en una eventual conciliación entre las partes.

Los procesos que pierda el IMEBU en primera instancia se deberán provisionar por el valor de la condena. Si el proceso se gana en primera o segunda instancia y el demandante apela o interpone un recurso extraordinario, se debe mantener el resultado del procedimiento indicado en el cálculo de la provisión contable antes del fallo correspondiente, es decir el registro contable depende del riesgo o probabilidad de pérdida.

NOTA 26 CUENTAS DE ORDEN

26.1 DEUDORAS DE CONTROL

CÓDIGO	CUENTAS DE ORDEN DEUDORAS	2023	2022	Variación Absoluta	Variación Relativa
8	CUENTAS DE ORDEN DEUDORAS	0.00	0.00	0.00	0.00
83	DEUDORAS DE CONTROL	26.1			
8390	Otras cuentas deudoras de control	(2,123,899,794.00)	455,620,000.00	(2,579,519,794.00)	0.00
89	DEUDORAS POR CONTRA (CR)		(455,620,000.00)	2,579,519,794.00	9.00
8915	Deudoras de control por contra (cr)	2,123,899,794.00	(455,620,000.00)	2,579,519,794.00	0.00
	TOTAL CUENTAS DE ORDEN DEUDORAS	0.00	0.00	0.00	0.00

Se registra el Convenio de Asociación CA-005-2022 por valor de \$449.000.000,00 cuyo objeto es: Aunar esfuerzos para el desarrollo del proyecto apoyo a las líneas de crédito condonable a través del programa banca ciudadana del IMEBU para implementar y/o fortalecer los proyectos productivos para la población víctima del conflicto armado, personas con discapacidad, cuidadores familiares y población rural del municipio de Bucaramanga. Se registra en cuentas

IMEBU <small>Instituto Municipal de Empleo y Fomento Empresarial</small>	INSTITUTO MUNICIPAL DE EMPLEO Y FOMENTO EMPRESARIAL DEL MUNICIPIO DE BUCARAMANGA	
	NOTAS A LOS ESTADOS FINANCIEROS	Fecha: 24/11/2023
Código: A-GAF-FO28		
Versión: 01		
SUBDIRECCIÓN ADMINISTRATIVA Y FINANCIERA 110	Página: 1 de 1	
GESTIÓN FINANCIERA		

MARZO 31 DE 2024

de orden atendiendo a la cláusula novena, restitución de fondos: en el evento de no cumplimiento por parte de CORFAS del objeto del presente convenio en su ejecución deberá este restituir inmediatamente los fondos aportados y no invertidos en el proyecto, al IMEBU con sus correspondientes rendimientos financieros.

Se registra Convenio de Asociación 006-2023 celebrado con la Caja Santandereana de Subsidio Familiar CAJASAN, teniendo en cuenta la cláusula decima "Restitución de fondos" en el evento de no cumplimiento por parte de Cajasan del objeto del presente convenio en su ejecución, deberá este restituir inmediatamente los fondos aportados y o invertidos en el proyecto al Imebu con sus respectivos rendimientos financieros, por valor de \$1.149.837.510,00, el registro de descargue lo soportará el acta de liquidación y/o terminación del contrato.

Convenio de Asociación CA-005-2023 por valor de \$165.000.000,00 cuyo objeto es: Convenio de Asociación suscrito entre el instituto municipal de empleo y fomento empresarial del municipio de Bucaramanga - IMEBU y entidad sin ánimo de lucro ESAL para brindar apoyo técnico, administrativo y financiero para el emprendimiento y/o fortalecimiento de 45 unidades productivas que beneficien a la población víctimas del conflicto armado residentes en el municipio de Bucaramanga, en el marco del proyecto apoyo a las líneas de crédito condonable y no condonable del fondo de fomento y crédito del IMEBU, programa banca ciudadana en el municipio de Bucaramanga. Se incluye en cuentas de orden debido a la cláusula contractual novena: "restitución de fondos: en el evento de no cumplimiento por parte de la fundación para el desarrollo de Santander FUNDESAN del objeto del presente convenio en su ejecución deberá este restituir inmediatamente los fondos aportados y no invertidos en el proyecto al IMEBU, con sus correspondientes rendimientos financieros.

Registro CA-005-2023 se incluye en cuentas de orden el valor aportado por el IMEBU, debido a la cláusula contractual novena "Restitución de fondos: en el evento de no cumplimiento por parte de la fundación para el desarrollo de Santander FUNDESAN del objeto del presente convenio en su ejecución deberá este restituir inmediatamente los fondos aportados y no invertidos en el proyecto al IMEBU, con sus correspondientes rendimientos financieros, por un valor de \$148.500.000,00

Mediante Nota contable se registra convenio de cooperación celebrado entre la Fiduciaria Colombiana de Comercio exterior S.A FIDUCOLDEX, como vocera y administradora del patrimonio autónomo INNPULSA Colombia, Unidades Tecnológicas de Santander, el Instituto municipal de empleo y fomento empresarial del municipio de Bucaramanga, el cual tiene una



IMEBU <small>Instituto Municipal de Empleo y Fomento Empresarial</small>	INSTITUTO MUNICIPAL DE EMPLEO Y FOMENTO EMPRESARIAL DEL MUNICIPIO DE BUCARAMANGA	
	NOTAS A LOS ESTADOS FINANCIEROS	Fecha: 24/11/2023 Código: A-GAF-FO28
SUBDIRECCION ADMINISTRATIVA Y FINANCIERA 110	Versión: 01	
GESTION FINANCIERA	Página:	1 de 1

MARZO 31 DE 2024

duración de doce (12) meses teniendo como fecha de inicio el 19 de julio de 2023 y fecha de terminación el 18 de julio de 2024, por valor de \$ 200.000.000,00

CMC-010-2022 por valor de \$8.273.600 cuyo objeto es: Adquisición de sillas y mesas en la iniciativa de ampliación del inventario para el apoyo a las actividades del instituto enmarcados en el proyecto de inversión "fortalecimiento del centro de desarrollo empresarial y de empleabilidad en el municipio de Bucaramanga CDE. Este mobiliario se traslada a los diferentes eventos apoyados por el instituto, se registra como muebles y enseres controlados.

CMC-005-2023 por valor de \$3.288.684,00 cuyo objeto es: "Adquisición de sillas y mesas en el marco de la estrategia de reactivación económica establecida en el proyecto de inversión "Fortalecimiento del Centro de Desarrollo Empresarial y de empleabilidad en el Municipio de Bucaramanga CDE a cargo del IMEBU, Osorio Caballero Jairo, proveedor.

26.2. CUENTAS DE ORDEN ACREEDORAS

CÓDIGO	CUENTAS DE ORDEN ACREEDORAS	2023	2022	Variacion Absoluta	Variacion Relativa
9	CUENTAS DE ORDEN ACREEDORAS	0.00	0.00	0.00	0.00
93	ACREEDORAS DE CONTROL	(129,828,000.00)	(359,828,000.00)	230,000,000.00	(63.92)
9306	Bienes Recibidos en Custodia	(129,828,000.00)	(359,828,000.00)	230,000,000.00	(63.92)
99	ACREEDORAS POR CONTRA (DB)	129,828,000.00	359,828,000.00	-230,000,000.00	(63.92)
9915	Acreedoras de Control por Contra (db)	129,828,000.00	359,828,000.00	-230,000,000.00	(63.92)
	TOTAL CUENTAS DE ORDEN ACREEDORAS	0.00	0.00	0.00	0.00

REVELACIONES

La Cuenta Acreedoras de control relaciona el valor de Comodato celebrado con el Municipio de Bucaramanga legalizado mediante escritura Publica 511 del 11 de marzo de 2019, para el usufructo del inmueble ubicado en el lote 4 carrera 12N 16N-84 del Barrio Kennedy, con matrícula inmobiliaria 300-249155, cuya duración se estableció por cinco años vigente hasta 10 de marzo del 2024 y deberá destinarse exclusivamente para el funcionamiento del Centro de Desarrollo Empresarial y Empleabilidad para el Norte de Bucaramanga, por valor de \$129.828.000.00

NOTA 27 PATRIMONIO

El patrimonio comprende el valor de los recursos públicos representados en bienes y derechos, que posee la entidad para cumplir las funciones.

IMEBU <small>Instituto Municipal de Empleo y Fomento Empresarial</small>	INSTITUTO MUNICIPAL DE EMPLEO Y FOMENTO EMPRESARIAL DEL MUNICIPIO DE BUCARAMANGA		Fecha:	24/11/2023
	NOTAS A LOS ESTADOS FINANCIEROS		Código:	A-GAF-FO28
Versión: 01				
Página:			1 de 1	
SUBDIRECCION ADMINISTRATIVA Y FINANCIERA 110 GESTION FINANCIERA				

MARZO 31 DE 2024

27.1 CAPITAL FISCAL

CÓDIGO	PATRIMONIO	2024	2023	Variación Absoluta	Variación Relativa
31	PATRIMONIO DE LAS ENTIDADES DE GOBIERNO	19.332.787.091,74	19.012.190.163,05	320.596.928,69	1,69
3105	Capital Fiscal	15.008.209.452,21	14.998.957.927,21	9.251.525,00	0,06
310506	Capital Fiscal	15.008.209.452,21	14.998.957.927,21	9.251.525,00	0,06

Representa el valor de los recursos y bienes que conforman la creación y desarrollo del Instituto, la variación obedece a la reclasificación al capital de la pérdida en el resultado del ejercicio al cierre de la vigencia y ajustes realizados con corte a diciembre de 2023.

RESULTADO DE EJERCICIOS ANTERIORES

CÓDIGO	PATRIMONIO	2024	2023	Variación Absoluta	Variación Relativa
3109	Resultado de Ejercicios Anteriores	4.324.577.639,53	4.013.232.235,84	311.345.403,69	7,76
310901	Utilidades o excedentes acumulados	6.519.513.531,91	6.210.834.455,22	308.679.076,69	4,97
310902	Perdidas o déficits acumulados	-2.194.935.892,38	-2.197.602.219,38	0,00	-0,12

Representa el valor del excedente acumulado de ejercicios anteriores, así como el valor del déficit acumulado no absorbido.

RESULTADO DEL EJERCICIO

Se registra el valor del resultado obtenido por la entidad, a marzo 31 de 2024, una vez se aplica la ecuación patrimonial, generando utilidad o excedente del ejercicio.

CÓDIGO	PATRIMONIO	2024	2023	Variación Absoluta	Variación Relativa
3110	Resultado del Ejercicio	2.732.035.917,35	930.128.055,67	1.801.907.861,68	193,73

NOTA 28 INGRESOS

Corresponde a la entrada de beneficios económicos, generados durante el periodo contable, surgidos en el curso de las actividades ordinarias de la entidad, siempre que tal entrada de lugar a un aumento en el patrimonio bien sea por el aumento del activo o por la disminución del pasivo.

 IMEBU Instituto Municipal de Empleo y Fomento Empresarial	INSTITUTO MUNICIPAL DE EMPLEO Y FOMENTO EMPRESARIAL DEL MUNICIPIO DE BUCARAMANGA		Fecha:	24/11/2023
	NOTAS A LOS ESTADOS FINANCIEROS		Código:	A-GAF-FO28
Versión: 01				
Página:			1 de 1	
SUBDIRECCION ADMINISTRATIVA Y FINANCIERA 110 GESTION FINANCIERA				

MARZO 31 DE 2024

TRANSFERENCIAS Y SUBVENCIONES

CÓDIGO	INGRESOS	2024	2023	Variacion Absoluta	Variacion Relativa
44	TRANSFERENCIAS Y SUBVENCIONES	3.069.703.690,74	1.712.500.002,00	1.357.203.688,74	79,25
4428	Otras Transferencias	1.946.556.623,25	1.712.500.002,00	234.056.621,25	13,67
442802	Para proyectos de inversión	1.094.513.919,51	1.090.229.514,00	4.284.405,51	0,39
442803	Para gastos de funcionamiento	852.042.703,74	622.270.488,00	229.772.215,74	36,92
442890	Otras transferencias	1.123.147.067,49	0,00	1.123.147.067,49	100,00
44289001	Presupuestos Participativos	1.123.147.067,49	0,00	1.123.147.067,49	100,00

Representa el valor de los recursos obtenidos de terceros sin contraprestación, por concepto de transferencias, los cuales corresponden a los giros que realiza mensualmente la Alcaldía de Bucaramanga al IMEBU para el normal funcionamiento y cumplimiento de Plan de Desarrollo.

OTROS INGRESOS FINANCIEROS

CÓDIGO	INGRESOS	2024	2023	Variacion Absoluta	Variacion Relativa
48	OTROS INGRESOS	96.665.229,34	49.733.209,70	46.932.019,64	94,37
4802	Financieros	93.888.036,08	42.056.029,70	51.832.006,38	123,25
480201	Intereses sobre depósitos en instituciones financieras	49.578.541,98	38.485.416,78	11.093.125,20	28,82
480232	Rendimientos sobre recursos entregados en administración	44.309.494,10	3.570.612,92	40.738.881,18	1.140,95
4808	Ingresos Diversos	2.777.193,26	538.957,00	2.238.236,26	415,29
480825	Sobrantes	490,26	116,00	374,26	322,64
480890	Otros ingresos diversos	2.776.703,00	538.841,00	2.237.862,00	415,31

Se registra por este concepto la contrapartida del banco en los rendimientos financieros que generan los saldos en las cuentas bancarias que posee el Instituto. Además, la reversión de las provisiones por fallos en segunda instancia a favor del IMEBU, de la demanda de Mabel Valdivieso Mantilla por estabilidad laboral reforzada y La fundación de profesionales del campo colombiano. Otros ingresos registran el ajuste en cámara de comercio, debido a que en la vigencia anterior se generó cuenta por pagar por valor superior al que efectivamente se canceló.

NOTA 29 GASTOS

Son los decrementos en los beneficios económicos producidos a lo largo del periodo contable, bien en forma de salidas o disminuciones del valor de los activos, o bien por la generación o aumento de los Pasivos, que dan como resultado decrementos en el patrimonio y están asociados con la adquisición o producción de bienes y la prestación de servicios.

IMEBU Instituto Municipal de Empleo y Fomento Empresarial	INSTITUTO MUNICIPAL DE EMPLEO Y FOMENTO EMPRESARIAL DEL MUNICIPIO DE BUCARAMANGA	
	SUBDIRECCION ADMINISTRATIVA Y FINANCIERA 110 GESTION FINANCIERA	NOTAS A LOS ESTADOS FINANCIEROS
Fecha: 24/11/2023 Código: A-GAF-FO28		
Versión: 01 Página: 1 de 1		

MARZO 31 DE 2024

29.1 GASTOS DE ADMINISTRACIÓN Y OPERACIÓN

CÓDIGO	GASTOS	2024	2023	Variación Absoluta	Variación Relativa
51	DE ADMINISTRACIÓN Y OPERACION	410.055.296,26	423.935.127,99	-13.879.831,73	-3,27
5101	Sueldos y Salarios	222.912.058,00	204.741.256,00	18.170.802,00	8,88
510101	Sueldos del personal	216.222.373,00	198.848.662,00	17.373.711,00	8,74
510119	Bonificaciones	6.689.685,00	5.892.594,00	797.091,00	13,53
5103	Contribuciones Efectivas	53.285.700,00	50.966.000,00	2.319.700,00	4,55
510302	Aportes a cajas de compensación familiar	10.807.900,00	8.215.900,00	2.592.000,00	31,56
510303	Cotizaciones a seguridad social en salud	19.028.700,00	17.289.300,00	1.739.400,00	10,06
510305	Cotizaciones a riesgos profesionales	1.157.600,00	1.058.700,00	98.900,00	9,34
510306	Cotización a Ent. Admin. del Reg. de Prima Media	10.346.600,00	8.816.000,00	1.530.600,00	17,36
510307	Cot. a Ent. Adm. del Regimen de Ahorro Individual	11.944.900,00	15.586.100,00	-3.641.200,00	-23,36
5104	Aportes sobre la nomina	13.511.300,00	10.271.900,00	3.239.400,00	31,54
510401	Aportes al ICBF	8.106.100,00	6.162.900,00	1.943.200,00	31,53
510402	Aportes al SENA	5.405.200,00	4.109.000,00	1.296.200,00	31,55
5107	Prestaciones Sociales	92.061.213,00	84.130.980,00	7.930.233,00	9,43
510701	Vacaciones	14.699.818,00	13.631.853,00	1.067.965,00	7,83
510702	Cesantías	22.914.600,00	21.013.720,00	1.900.880,00	9,05
510703	Intereses a las cesantías	2.628.706,00	2.525.503,00	103.203,00	4,09
510704	Prima de vacaciones	10.477.731,00	9.294.444,00	1.183.287,00	12,73
510705	Prima de navidad	21.213.451,00	19.394.980,00	1.818.471,00	9,38
510706	Prima de servicios	18.875.982,00	17.158.968,00	1.717.014,00	10,01
510707	Bonificación especial de recreación	1.250.925,00	1.111.512,00	139.413,00	12,54
5108	Gastos de Personal Diversos	14.336.667,00	53.673.332,00	-39.336.665,00	-73,29
510806	Contratos de personal temporal	14.336.667,00	53.673.332,00	-39.336.665,00	-73,29
5111	Generales	5.948.358,26	9.497.660,00	-3.549.301,74	-37,37
511117	Servicios públicos	5.029.899,26	5.149.589,00	-119.689,74	-2,32
511119	Viáticos y gastos de viaje	918.459,00	3.080.179,00	-2.161.720,00	-70,18
511190	Otros gastos generales	0,00	1.267.892,00	-1.267.892,00	-100,00
5120	Impuestos Contribuciones y Tasas	8.000.000,00	10.653.999,99	-2.653.999,99	-24,91
512002	Cuota de fiscalización y auditaje	8.000.000,00	10.653.999,99	-2.653.999,99	-24,91

Representa el valor de la contrapartida en la causación de la partida doble en el registro de la nómina de los funcionarios de planta, los aportes patronales de seguridad social, riesgos laborales, caja de compensación, aportes parafiscales, además relaciona la provisión mensual registrada en el software a cada funcionario por concepto de vacaciones, primas, bonificación por servicios prestados, cesantías e intereses de cesantías a 31 de marzo de 2024, por otra parte se registra la contrapartida en la causación contable de los contratos de prestación de servicios en contratos de personal temporal y el gasto incurrido por concepto de capacitación para el personal de planta para el normal funcionamiento de la entidad.

IMEBU Instituto Municipal de Empleo y Fomento Empresarial	INSTITUTO MUNICIPAL DE EMPLEO Y FOMENTO EMPRESARIAL DEL MUNICIPIO DE BUCARAMANGA	
	SUBDIRECCION ADMINISTRATIVA Y FINANCIERA 110 GESTION FINANCIERA	NOTAS A LOS ESTADOS FINANCIEROS
		Fecha: 24/11/2023 Código: A-GAF-FO28 Versión: 01 Página: 1 de 1

MARZO 31 DE 2024

GASTOS GENERALES

Representa el valor de gastos en los que incurre el instituto para su normal funcionamiento, como es la compra de elementos de papelería, pago de servicios públicos, pago de arrendamiento, legalización caja menor, cuando corresponda, además se registra la cuota de fiscalización y auditaje.

29.2 DETERIORO, DEPRECIACION, AMORTIZACION Y PROVISIONES.

CÓDIGO	GASTOS	2024	2023	Variación Absoluta	Variación Relativa
53	DETERIORO, DEPRECIACIONES, AMORTIZACIONES Y PROVISIONES	10.670.919,47	32.232.397,04	-21.561.477,57	-66,89
5360	Depreciación de Propiedad Planta y Equipo	4.304.044,95	24.618.505,89	-20.314.460,94	-82,52
536006	Muebles, enseres y equipo de oficina	1.565.666,04	1.434.089,79	131.576,25	9,17
536007	Equipos de comunicación y computación	2.738.378,91	23.184.416,10	-20.446.037,19	-88,19
5366	Amortización de Activos Intangibles	6.366.874,52	7.613.891,15	-1.247.016,63	-16,38
536605	Licencias	6.366.874,52	7.445.137,25	-1.078.262,73	-14,48
536606	Softwares	0,00	168.753,90	-168.753,90	-100,00

El método aplicado para la depreciación de los activos del Instituto es el denominado línea recta; conforme a lo contemplado en el Instructivo de la Contaduría General de la Nación, los activos fijos con valor inferior a 2 SMLMV, pueden ser depreciados en la vigencia actual, igualmente se registra la amortización de activos intangibles y la provisión para litigios y demandas.

29.4 GASTO PÚBLICO SOCIAL

CÓDIGO	GASTOS	2024	2023	Variación Absoluta	Variación Relativa
55	GASTO PÚBLICO SOCIAL	13.606.667,00	375.935.755,00	-362.329.088,00	-96,38
5507	Desarrollo comunitario y bienestar social	13.606.667,00	375.935.755,00	-362.329.088,00	-96,38
550705	Generales	0,00	74.801,00	-74.801,00	-100,00
550706	Asignación de bienes y servicios	13.606.667,00	375.860.954,00	-362.254.287,00	-96,38

Corresponde a gastos en los que el Instituto incurre para el cumplimiento de metas del Plan de Desarrollo.

29.7 OTROS GASTOS

CÓDIGO	GASTOS	2024	2023	Variación Absoluta	Variación Relativa
58	OTROS GASTOS	120,00	1.876,00	-1.756,00	-93,60
5804	Financieros	120,00	1.776,00	-1.656,00	-93,24
580490	Otros gastos financieros	120,00	1.776,00	-1.656,00	-93,24
5890	Gastos Diversos	0,00	100,00	-100,00	-100,00
589025	Multas y sanciones	0,00	100,00	-100,00	-100,00

IMEBU <small>Instituto Municipal de Empleo y Fomento Empresarial</small>	INSTITUTO MUNICIPAL DE EMPLEO Y FOMENTO EMPRESARIAL DEL MUNICIPIO DE BUCARAMANGA	
	NOTAS A LOS ESTADOS FINANCIEROS	Fecha: 24/11/2023
Código: A-GAF-FO28		
Versión: 01		
SUBDIRECCION ADMINISTRATIVA Y FINANCIERA 110	Página: 1 de 1	
GESTION FINANCIERA		

MARZO 31 DE 2024

El saldo reflejado corresponde al ajuste al peso el cual se genera al momento de liquidar los valores a pagar en pagos sin afectación presupuestal por concepto de estampillas departamentales, municipales y retención en la fuente para efectos del redondeo al 100.



ALFONSO PRIETO GARCIA
 Director General



LILIANA PAOLA SUAREZ MEJIA
 Contador Público
 TP. N° 290225-T